Sangrientos CHOQUES promuévense de nuevo en Palestina

FRANCO DECLARA QUE NO PERMITIRA NINGUNA INTERVENCION EXTRANJERA EN ESPAÑA.-

ESA DECLARACION LE FUE DADA A HONDGSON, REPRESENTANTE DE INGLATERRA

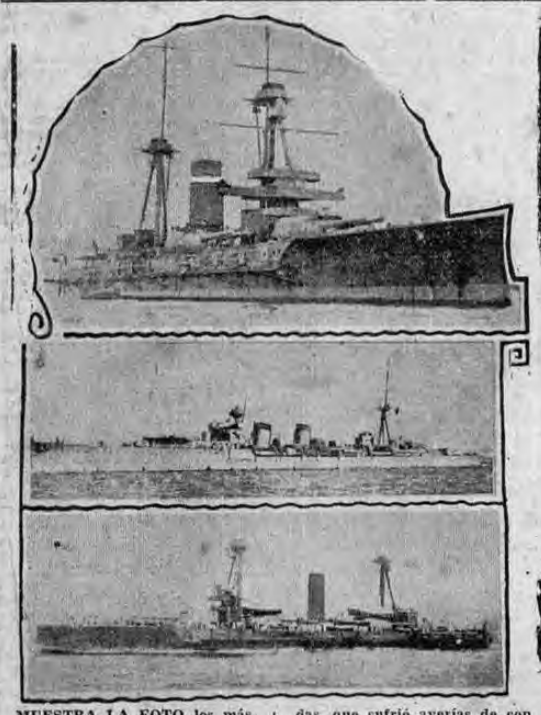

MUESTRA LA FOTO los más importantes barcos de la escuadra republicana española que debido al ataque aéreo nacionalista del día 17 de junio próximo pasado quedaron grandemente dañados averiados y se encuentran fuera de combate. Arriba: El Acorazado Jaime I, buque insignia que desde hace tiempo fué alcanzado por las bombas nacionalistas y no ha podido ser reparado. Abajo el acorazado España, de la misma clase que el anterior y de 14.224 toneladas, que sufrió averías de consideración. En el centro el crucero Miguel de Cervantes, de 7.475 toneladas y de 33 nudos de velocidad, que junto con el Libertad, del mismo tamaño y características, fué el barco que más fuertes daños recibió en el bombardeo mencionado. Los últimos dos barcos son de las más modernas unidades de la flota española, que al ser puestas fuera de combate representan las más sensible pérdida naval de los republicanos.

ITALIA AMENAZA CON HUNDIR LOS BARCOS BRITANICOS EN EL MEDITERRANEO

Esta afirmación se hizo anoche en Londres poniendo la amenaza en boca del conde Ciano, canciller de Italia

SI INGLATERRA NO ACEPTA LA CREACION DE UN PUERTO NEUTRAL

O no concede los derechos de beligerancia a Franco, sus barcos mercantes desaparecerán del Mediterráneo occidental

También se dice que Ciano indicó que si los italianos se retiraban los alemanes tomarían el control completo de la maquinaria militar española

LONDRES, 6. —Un periódico izquierdista informa en su edición de hoy que el canciller italiano, conde Galeazzo Ciano, informó al conde Perth, embajador de la Gran Bretaña en Roma, durante su conferencia del sábado pasado, que de no aceptar la Gran Bretaña el plan de la creación de un puerto neutral en España, o de conceder al generalísimo Francisco Franco los derechos de beligerancia, los barcos mercantes británicos "desaparecerían del Mediterráneo occidental". También dijo el ministro de relaciones italiano, según este periódico, que no se podía tratar la cuestión del retiro de las tropas italianas de España, porque éstas eran necesarias para mantener el orden en la retaguardia, y porque de otra manera "los alemanes obtendría nel control completo del estado y de su maquinaria militar".

——(PASA a la Pág. 3; Col. 1)

FRANCO INSTITUIRA la DICTADURA MILITAR DURANTE UN AÑO

Esta declaración la hizo Franco al representante de Inglaterra quien la ha comunicado a Chamberlain

También le aseguró, según noticias de anoche, que de ninguna manera el gobierno nacionalista permitiría la intervención de otro estado en España

SE CREE QUE ESTAS DECLARACIONES SON LAS QUE HAN HECHO A INGLATERRA ADOPTAR UNA NUEVA ACTITUD

LONDRES, 6 UP—(Por Richard B. McMillan).— De una fuente insospechable la United Press ha sabido que Sir Robert Hodgson, el agente comercial de la Gran Bretaña en España nacionalista, comunicó en sus conferencias con el premier Neville Chamberlain detalles de la más trascendental importancia al jefe del gobierno británico, con referencia especial de los planes futuros del generalísimo Franco en la época de la post-guerra y en relación con los auxilios extranjeros recibidos por él durante el conflicto civil. El general Francio ha dado al representante británico lo que se considera en los círculos oficiales como una declaración terminante y definitiva de que no permitirá ninguna intervención ni dominación extranjera en España, una vez que se haya alcanzado la victoria. Se cree que Sir Ro-

——(PASA a la Pág. 3; Col. 1)

General FRANCO

8 MIL DOLARES e intereses de 19 años RECLAMA EL GOBIERNO DE COSTA RICA AL ROYAL BANK

Se trata de un saldo a favor de un préstamo con el "Irving Bank" que se hizo en 1919 por conducto de aquel Banco

Representante especial para tratar este asunto llegó a Costa Rica enviado por el Royal Bank

El señor Long, que ha actuado como tal, se ha entrevistado ya con el Secretario de Hacienda

La Secretaría mantiene sus puntos de vista de acuerdo con la investigación practicada

El gobierno ha planteado formalmente la referida gestión para que se le haga efectivo un saldo del Royal Bank of Canadá así como los respectivos intereses de ese sal

——(PASA a la Pág. 3; Col. 1)

LA TRIBUNA

Director: JOSE MARIA PINAUD * PAGINA UNO * AÑO XIX * NUMERO 4310 *

* SAN JOSE, COSTA RICA, A. C., JUEVES 7 DE JULIO DE 1938

EL UNICO DIARIO INDEPENDIENTE

40 PUNTOS DE ALZA en los PRECIOS del CAFE EN LOS MERCADOS DE LOS EE. UU.

En los últimos quince días se ha operado esa alza para los cafés Santos número cuatro

También se ha registrado un aumento de 25 puntos para los cafés reguladores de Colombia

Lo indican así las noticias oficiales recibidas ayer

En la tarde de ayer recibió el Instituto Nacional de Defensa del Café importantes noticias de procedencia de los Estados Unidos en las que se informa que en los últimos quince días se ha operado una alza en el precio de los cafés regulares en dichos mercados.

——(PASA a la Pág. 2. Col. 7)

GRANDES ESFUERZOS estamos REALIZANDO para AUMENTAR

LA COMPRA DE PRODUCTOS COSTARRICENSES

A PESAR DE LA ANORMAL Y DIFICIL SITUACION PORQUE ESTA ATRAVESANDO JAPON

Sería lamentable que se gravara en tan elevada proporción nuestra mercadería, porque ello vendría a entorpecer las relaciones comerciales entre Costa Rica y Japón, relaciones que siempre hemos cultivado y tratado de ensanchar con la mayor buena voluntad

Cuando haya estudiado detenidamente la situación actual, conversaré con el señor secretario de hacienda y entonces abordaré el asunot en forma amplia

Limpieza de las Lagunas de Tortuguero para el inmediato establecimiento del servicio de cabotaje

Gestionará la municipalidad de Limón que le sea cedida, con aquel objeto, la draga que está actualmente en el estero de Puntarenas

Se ha designado al gobernador y a los regidores Arroyo, Chaverri y Zeledón a fin de que se entrevisten con el Secretario de Fomento

Ha sido siempre un anhelo de importantes vecinos de la región Atlántica, y sobre todo del exdiputado don Juan Rómagosa, la canalización de las lagunas de Tortuguero, con lo que se tiene la erperanza de hacer revivir aquella zona por medio del servicio de cabotaje.

Hemos sabido ahora que la municipalidad de Limón, en vista de que han sido negativos los resultados de la draga que se tiene actualmente en el estero de Puntarenas, ha dispuesto solicitar

——(PASA a la Pág. 4. Col. 8)

Cooperación económica a los cafetaleros de los cantones del Sur, acordó el Banco Nacional

NUEVA ALZA EN LOS PRECIOS DEL CACAO

Las cotizaciones de ayer en los mercados ed los Estados Unidos pasaron de cinco dólares venticinco centavos por quinta!

El precio término medio fué de cinco dólares quince.— Para entregas en diciembre se han fijado precios de cinco dólares treinta y cinco céntimos

Las noticias recibidas ayer, por la vía cablegráfica, sobre las condiciones del mercado de cacao en los Estados Unidos o sea el mercado, donde se hacen las mayores exportaciones de ese producto de procedencia de Costa Rica, son muy satisfactorias y acusan que ha proseguido la reacción en lo que se refiere a ese artículo.

De acuerdo con esas noticias acerca de las que ayer tarde nos enteramos, se realizaron cotizaciones hasta de cinco dólares veinti-

——(PASA a la Pág. 2. Col. 8)

La Directiva de la Institución acordó ayer arrendar un beneficio en San Ignacio de Acosta para recibir el café de los pequeños productores

DISPUSO AL MISMO TIEMPO OTORGAR ADELANTOS A LOS PEQUEÑOS PRODUCTORES

Gran número de pequeños caficultores del cantón de Acosta gestionaren ante el Banco esa cooperación

En nuestra edición de ayer ofrecimos a los lectores la noticia de que se gestionaría ante el banco Nacional la cooperación económica para los pequeños productores de café de las regiones del sur. Ha

——(PASA a la Pág. 7. Col. 1)

Amplia exposición sobre los proyectos tributarios hizo ayer ante un grupo de diputados el Dr. Rencoret

Refutó críticas que han sido formuladas contra sus proyectos, y abordó en su conversación el impuetso a la renta

No todas las rentas merecen ser tratadas por igual; las que provienen del esfuerzo personal exigen un sacrificio y son muy diferentes a las que provienen del capital

Las declaraciones de los interesados no implican la última ni la primera palabra, pues están obligados a probar si tienen pérdidas y ganancias y para eso está el personal que debe ser capacitado para tales actividades

El técnico chileno, señor Rencoret, celebró ayer tarde su segunda entrevista con los señores diputados con el objeto de explicarles lo relacionado con los proyectos tributarios que ha elaborado y que el poder ejecutivo someterá a la aprobación del congreso. La entrevista de ayer fué presidida por el presidente del congreso, licenciado don Juan Rafael Arias.

——(PASA a la Pág. 7; Col. 2)

UNA VEZ MAS HE DE DECIR QUE LA PRODUCCION DE ALGODON BASTARA PARA EQUILIBRAR LA BALANZA COMERCIAL

Declara en interesante entrevista para LA TRIBUNA el señor T. Wakabayashi, delegado de la Federación Oficial Japonesa de Exportadores e Importadores con América Latina

Sr. T. WAKAYASHI

Tuvimos conocimiento anoche de la llegada al país procedente de Panamá del señor T. Wakayashi, delegado de la Federación Oficial Japonesa de los gremios de exportadores e importadores con América Latina, quien en diversas oportunidades ha estado en Costa Rica, en asuntos relacionados con el alto cargo que desempeña desde h-

——(PASA a la Pág. 6. Col. 3)

Siempre he sido partidario y defensor de la más amplia LIBERTAD de comercio

Las restricciones, los monopolios, las incursiones de los gobiernos en los negocios particulares, las políticas de compensación, son las que traen el mundo económico a salto de mata

El profesor Fernández Morúa, secretario de la Cámara de Comercio, concede a LA TRIBUNA interesantes declaraciones

Interrogamos ayer a nuestro estimado amigo y colaborador profesor don Juan Fernández Morúa, secretario de la cámara de comercio, acerca del pronunciamiento de la cámara de comercio en torno al proyecto de elevar en un ciento por ciento el aforo de las mercaderías que proceden de aquellos países cuya balanza comercial con Costa Rica sea de un cincuenta por

——(PASA a la Pág. 4. Col. 1)

Si los Estados Unidos nos compran todo nuestro café y nos lo pagan en oro, no creo que sería justo que ese oro lo exportáramos para el Japón

Por eso creo que la ley propuesta de que se eleven los aforos a las mercaderías que llegan de países que no nos compran, deben pagar por lo menos un tributo mayor

Hay que tener una ética internacional, declara don Ernesto Steinvorth en interesante entrevista para LA TRIBUNA

Se ha puesto otra vez de moda el problema japonés. Unos dicen que la tendencia debe ser a subir un ciento por ciento los aforos de aduanas de las mercaderías que nos lleguen de aquellos países que no nos compren café o productos que nosotros exportamos. Pero otras opiniones se inclinan por mantener un aforo igual para todas las naciones, compren a Costa

——(PASA a la Pág. 3. Col. 7)

METIDITA DE ESCARPIN

Por un lado, el Gobierno, con muy buen juicio se abstiene de reconocer a ninguno de los dos bandos y por el otro, en el correo que acostumbran a estar en Babia, se les ocurre creer en Miaja.

—¡Qué ganas de alborotar el gallinero! No ve Ud., como en lugar de poner la auténtica ponen la del parche color de obispo...

—No se preocupe, hombre... son ganas de hacer las cosas dos veces!

DE 12 A 15 MIL HECTAREAS CULTIVADAS DE BANANO EN EL PACIFICO DENTRO DE 2 AÑOS

Si la producción actual en esa zona se estima en dos y medio millones de racimos para dentro de cuatro años habrá aumentado de ocho a diez millones.—Tres serán los emporios de producción y cultivo de bananos a lo largo de la costa: el de Pirrís y Parrita; el de Puerto Cortés y Sierpe; y el de Golfo Dulce

EL AUMENTO DE LAS ACTIVIDADES A LO LARGO DE LA COSTA CON ESTE NUEVO DESARROLLO DE LA INDUSTRIA BANANERA SUPONE OCUPACION CONSTANTE PARA UNOS 10 MIL EMPLEADOS Y TRABAJADORES

La votación aprobatoria del dictamen de la comisión especial del congreso que conoció del proyecto de ley que aprueba y recomienda las contrataciones bananeras que han ocupado público durante las últimas seis semanas se toma en general como un indicio de que tales contrataciones van a ser aprobadas finalmente.

Como es natural, tanto en el primero como en el tercer debate serán presentadas imagina

——(PASA a la Pág. 7. Col. 1)

EL PAIS DEBE MANTENER EL IMPUESTO DE IMPORTACION DE GANADO

Con ello se estimula a los costarricenses a emprender en la cría de ganado

La sabia ley que creó el impuesto y que fijó en diez años el período de su vigencia, ha dado magníficos resultados, dice el licenciado don Miguel Brenes

Comentando con el licenciado don Miguel Brenes el reportaje del licenciado don Francisco Faerron que apareció ayer en NOVEDADES, nos decía: —Abundo en las mismas razones dadas por el señor Faerron acerca de tan importante asunto. Creo que el país debe mantener el impuesto de importación de ganado destinado al destace aun cuando se tenga que

——(PASA a la Pág. 7. Col. 5)

Este documento es propiedad de la Biblioteca Nacional "Miguel Obregón Lizano" del Sistema Nacional de Bibliotecas del Ministerio de Cultura y Juventud, Costa Rica.

ORIGEN Y DESARROLLO DE LA TRAGEDIA ESPAÑOLA

Editorial

La razón de la sin razón es sinónimo de imposición

Sin especial interés en el incidente que provocara la renuncia del señor Montejo, hemos dicho lo que pensamos, después de conocer los hechos consumados.

Nuestro interés está en lo que al gobernante señor Cortés se refiere, pues nada tenemos que hacer con los negocios privados del Banco de Costa Rica y, para nosotros, personalmente, son tan estimables los directores que se quedan como el que se va.

Y decimos que sólo nos interesa la actitud del Presidente Cortés, porque lo estamos observando serenamente, y sus actitudes buenas las hemos aplaudido, pero las que juzgamos malas, las censuramos alzando nuestra voz en medio del aterrador silencio que advertimos por todo lado.

Preguntábamos ayer si la renuncia del señor Montejo era producto de una imposición del Presidente Cortés.

La contestación nos la sirvió el propio señor Presidente en uno de los periódicos vespertinos que sirven la política oficial: "La Prensa Libre".

Dice el señor Presidente:

> "Conocidas las razones del Secretario de Hacienda, fué la propia directiva del Banco de Costa Rica la que tomó el asunto a su cargo. La directiva estaba en su derecho para sostener en la Gerencia al señor Montejo o para aceptar su renuncia. En la misma forma, el gobierno estaba en su derecho para reanudar o no, según lo estimara conveniente, el contrato para la administración general de rentas. Y así expuesta la situación, vino la dimisión del señor Montejo y la aceptación de la Directiva, sin que el Gobierno, en lo personal, tuviera empeño alguno en que el caso se resolviera según lo ha sido".

Después de leer estas declaraciones, y conocer como todos conocemos lo ocurrido, llegamos a pensar si habremos perdido el juicio y si ya va a ser necesario nuestro ingreso a la casa de orates.

Un resumen de esos sucesos servirá para situar claramente las cosas y, saber así, si hubo o no imposición del Presidente Cortés al obligar la renuncia del señor Montejo.

El señor Presidente de la República le notifica, personalmente, a uno de los miembros de la directiva del Banco que la presencia del señor Montejo en la Gerencia de esa Institución, imposibilitaría la renovación del contrato para la Administración General de Rentas Públicas, dando para ello las razones ya conocidas.

El Secretario de Hacienda, con instrucciones de su Superior, se presenta ante la directiva del Banco y ratifica los conceptos expresados por el Presidente Cortés, al miembro de esa directiva.

Al regresar al país el señor Montejo se entera de lo ocurrido. Niega enfáticamente que él sea representante en Costa Rica de los tenedores de bonos, así como haber dado referencias que hubieran podido servir para frustrar el proyectado arreglo de la deuda norteamericana.

Supone el señor Presidente que alguien pueda aceptar que luego de conocer su enfática manifestación de no renovar al Banco de Costa Rica el contrato para la Administración de Rentas, manifestación ratificada luego por su Secretario de Hacienda a todos los miembros de la directiva de ese Banco, el señor Montejo, por muy indelicado que hubiera sido, no se sentía obligado a renunciar, si no quería perjudicar a la Institución que le había confiado su dirección?

Cree acaso el señor Presidente que los señores directores iban a asumir la grave responsabilidad que implicaba su amenaza para los intereses del Banco, caso de que el señor Montejo no hubiera renunciado?

Decir ahora que "el Gobierno no tenía empeño en que el caso se resolviera según lo ha sido", es algo tan infantil que nos resistimos a creer que, esos conceptos que se ponen en boca del señor Cortés, sean de verdad suyos.

De sobra sabía el Presidente Cortés que al hacer esa manifestación obligaba la renuncia del señor Montejo, e intervenía en esa forma en las cuestiones internas de una institución privada, realizando así un acto de imposición que ha producido enorme sensación, ya que nunca habíamos contemplado hechos como los que ahora nos asombran, al mismo tiempo que nos llenan de temor, pues pareciera abrirse una dudosa interrogación para el futuro de nuestra vida, antes apacible y confiada.

"White Label"

WHISKY DE GRAN FAMA

Preferido por la Gente de Buen Gusto en Todas Partes del Mundo.

El más delicioso Whisky de fina calidad y rico sabor.

De venta en todas las buenas cantinas.

Unico Distribuidor: LA MAGNOLIA

A. Escarré — Teléfono 2589

DE LA VIDA QUE PASA

A PESAR DE LA CIRCULAR, EXISTEN DOS MEDIDAS PARA SANCIONAR A LOS FUNCIONARIOS QUE HACEN POLITICA

Nuestras afirmaciones de hace algún tiempo, las que se pretendió desmentir, de que se estaba haciendo política encandilada. Las afirmaciones del señor Presidente de la República, confirmando nuestras aseveraciones, de que se hacía política por empleados públicos. Y lo que todo hombre de la calle sabe, que se está haciendo política a más y mejor con vistas a la presidencia que se iniciará en 1940, todo esto ha tenido, el domingo pasado, una patética confirmación.

Y no en cualquier parte.

En la propia mesa presidencial. En un banquete ofrecido al señor Presidente de la República.

Allí, en su presencia, se confirmaron, para los incrédulos — que fingían no saber que se hacía política — las noticias que se daban de que con anticipación de dos años, cuando el actual Gobernante está apenas a mitad de su período, ya andan muchos, y entre ellos los que debieran serle más adictos por ser sus servidores y llamarse sus amigos, buscándole relevo.

¿Tiene el país mucha prisa en determinar al sucesor de don León Cortés? Pensamos que no. Pensamos — y ya es esto en nosotros repetición de conceptos dichos hace tres meses — que la campaña política debe postergarse cuanto más sea posible. Que una campaña electoral es pérdida de tiempo, de tranquilidad y estancamiento de las actividades realmente productivas del país.

Entonces, ¿quiénes tienen prisa por precipitar esta campaña, por hacer listas de adhesiones, por "mandar" desde ahora a posibles partidarios? Los que padezcan de este apresuramiento no le están haciendo bien ninguno al país. Ni a su gobierno, ni a sus gobernados.

Pero, ¿es que está libre de culpa en esto el gobierno? Pensamos que no. Pensamos que ese "como que te unto y como que no te unto" que regula aquí todas las actitudes políticas de los altos funcionarios tiene mucha culpa de lo que pasa.

No hay sino que estar en un corrillo cualquiera, en los del Club Unión, en los de la esquina de la calle, en los de un billar arrabalero, para oír cómo las gentes comentan y hacen rodar de boca en boca chismes en que relucen los nombres de ministros, de diputados, de militares, de parientes del Presidente que dijeron esta o la otra expresión.

Y todas estas expresiones son políticas.

Se comenta que hace poco hubo una comida en Tejar de Cartago. Que allí algún pariente del Jefe del Estado habló de política altura. De manera que si dentro de la Casa Presidencial se anda a en especulaciones, ¿cómo va a impedirse que anden en ello empleados y no empleados?

Una actitud severa hubiera impedido que en presencia del Jefe del Estado se lanzaran vivas.

Esa presencia debe ser profundamente respetable para todos los ciudadanos. Mucho más para los subalternos, empleados del Estado, que deben ver en el señor Presidente la más alta representación del Poder Público.

Llevar a su mesa manifestaciones políticas vocingleras no es guardar las formas debidas al respecto que merece el Jefe de la Nación.

Repetimos, sin embargo, que una actitud severa hubiera evitado esa vocinglería.

El Jefe del Estado destituyó al empleado que en su presencia lanzó un viva a un posible candidato futuro.

Hizo bien. Sobre todo, si esta actitud marcaba una pauta.

Nosotros no hemos comentado el caso en espera de que alguna otra manifestación nos dijera si, realmente aquel acto era una norma a la que se ceñiría el señor Presidente.

No sabemos si a la postre este pensamiento se confirmará.

Lo que sí podemos decir es que un empleado público ha distribuido propaganda política en favor de determinado candidato.

Que otro empleado público ha estado gestionando la financiación o la organización de un partido político para participar en las próximas elecciones presidenciales.

Y que el señor Presidente no ha encontrado que esto sea romper las normas de recogimiento político que deben observar los empleados.

Para nosotros tan grave es la falta política cometida delante del señor Presidente como la misma falta cometida a sus espaldas.

Y tan metido en la política está el que lanza un viva delante o detrás del señor Presidente, como el que anda organizando un partido político, si es que ambos son empleados públicos.

Y los que gritan vivas en presencia del señor Presidente, vivas de carácter político, sean o no empleados públicos, le faltan al respeto, faltan a las normas de la atención cívica y social.

Pero desde el punto de vista meramente político, el viva puede ser menos grave, por ser demostración pasajera e impremeditada, mientras que el otro, el que hace campaña, reparte propaganda o financia un partido obra con toda premeditación y abusando de un puesto público.

Es preciso aplicar un criterio de estricta justicia a estas cosas.

CLAUDIO DONCEL

MARTINEZ BARRIO "HA SIDO DESLEAL A SU PATRIA". —REBOLLO, AMIGO DE MARTINEZ BARRIO — LAS FIERAS DEL FRENTE POPULAR, UNO DE CUYOS PROHOMBRES ES MARTINEZ BARRIO, FUE ASESINADO — CAYO DE RODILLAS, EN ACTITUD DE ORACION, FRENTE A LA IGLESIA, Y ALLI LO MATARON — EL CASO DE GARCIA BERLANGA

CAPITULO XV—PARTE IV

¿Puede cambiarse tan radicalmente de sentimientos de la noche a la mañana? En esta mudanza concurrieron circunstancias q' demuestran con evidencia indiscutible dos cosas: la deslealtad preparada y premeditada y la complicidad de la masonería.

En cuanto a lo primero por el hecho conocido de que antes de plentear Martínez Barrio su disidencia ya tuviera alquilado local y redactados estatutos para el nuevo Partido que fundó bajo su jefatura. En cuanto a lo segundo, porque todos los diputados q' le acompañaron en su disidencia así como los amigos más destacados que le siguieron, pertenecían a la orden masónica.

Luego hay derecho a deducir que Martínez Barrio se convirtió en instrumento voluntario de la masonería contra el Partido Radical. Luego ha sido "desleal a su Partido".

Pero el Partido Radical había llegado a ser, por las circunstancias y sin tener mayoría en el Parlamento, el único instrumento de Gobierno para el nuevo régimen. A destruirlo se dedicaron intrigas y pasiones del Presidente de la República, que fomentó la disidencia de Martínez Barrio resultando a su vez, por esta complicidad el catolicismo Alcalá Zamora instrumento de la masonería, y coincidentes y sumados estas fuerzas, herido de muerte el Partido Radical, único sostén firme y leal de la República, que quedó entregado a la anarquía. Luego Martínez Barrio "fué desleal a la República".

Más, como luego se vió, Martínez Barrio, Azaña y los socialistas antes enemigos mortales, separados por ciénagas de "sangre fango y lágrimas", se unieron para formar el Frente Popular, al que el Presidente de la República facilitó un amañado triunfo electoral por mediación de Porte la Valladares y luego de Casares Quiroga y de Barcia, todos ellos masones nada menos que tres Grandes Maestros, los que, degradando y envileciendo el Poder llegaron a ponerlo en manos de Rusia comunista, que ha traído a España sus hordas para desatar en ella una guerra social sembradora de la anarquía y destructora de la Patria en beneficio de una nación extranjera o Dios sabe de cuántas. Luego Martínez Barrio "ha sido desleal a su Patria".

Si, pronunciemos la terrible sentencia: Martínez Barrio "ha sido desleal a su partido, desleal a la República y desleal a la Patria".

Desventurado! Dentro de ese triple crimen execrable ¿qué importa la deslealtad a Lerroux?

Lerroux ya le habrá perdonado u olvidado. Quienes no lo olvidarán ni le perdonarán, son el Partido, la República y la Patria.

—o—

Rebollo era un buen amigo de Martínez Barrio desde la primera juventud. Compartió con él, y con tantos amigos nuestros, que fueron cayendo para no levantarse más, las vicisitudes de aquellas luchas ardientes, apasionadas, pero nobles y ungidas de sacrificio y desinterés que sostuvo en su nacimiento el partido Radical.

Un día se despidió para América, estuvo ausente algunos años y regresó otro día con una fortuna mayor o menor, ignoro su cuantía, pero suficiente para permitirle ayudar a sus amigos predilectos y contribuir a las cargas de la política local.

Triunfó la República. Martínez Barrio fué Ministro. La casa y hogar en la Serranía de Huelva que para su regalo y descanso se preparó Rebollo, fué compartida a temporadas por Diego. Otras temporadas Rebollo le servía de secretario en Madrid. Llegó la tremenda revolución de ahora. Rebollo estaba en su pueblo de la Serranía. Un día, las fieras del Frente Popular, uno de cuyos prohombres es Martínez Barrio, sacaron a Rebollo de su casa y se lo llevaron hacia las tapias del cementerio. ¿Por qué? ¿Por qué era Fascista, Falangista, hombre de derechas, radical, disidente o amigo de Martínez Barrio? No; amigo como antes ya no lo era... Al atravesar la plaza del pueblo, Rebollo, que comprendía cuál iba a ser su destino, se detuvo frente a la iglesia, angustiado y vacilante, sin saber por qué ni para qué. Debió acordarse de su infancia, de su madre, de su hogar. Debieron sonar en sus oídos las campanas que repicaron alegres para el bautizo de sus hermanos, que tañen fúnebres para el entierro de su padre, que le anunciaban al vuelo la alegría aldeana de todos los domingos... Y, brutalmente empujado por uno de los verdugos, que no podía comprender su emoción cayó de rodillas. Y allí le mataron, en la plaza, frente a la iglesia.

Diego; allí, cerca del hogar que generosamente partió contigo, tus correligionarios del Frente Popular, asesinaron a Rebollo, tu amigo, tu Mecenas, tu secretario.

¡Le asesinaron? ¡Le asesinasteis!

—o—

García Berlanga es un hombre de bien que había militado en los partidos monárquicos. La Dictadura como a tantos otros le empujó hacia la política republicana. Ingresó en el Partido Radical. Cuando Martínez Barrio dividió el partido, fué uno de los diputados que le acompañaron en su disidencia. Hombre de posición, hombre de buen consejo, era decoro y colaboración eficaz, estimable en cualquier partido.

El Frente Popular desató las furias de la revolución criminal. García Berlanga fué amenazado, perseguido por ellas. Tuvo que esconderse. Para salvarse necesitaba salir de España. Pensó que no le sería difícil. Su jefe político, su amigo particular, al que acompañó y sostuvo en su disidencia, había sido Presidente del Consejo; y con su concurso, Presidente interino de la República; y en aquella sazón era elemento preponderante en la política gubernamental. Su jefe y su amigo le ayudarían a salvarse. No era nada o casi nada lo que le pediría; un pasaporte, un salvoconducto, un papel con unos sellos..

Y se lo pidió a su Jefe y a su amigo. Su amigo y su jefe le contestó que "en la guerra como en la guerra"; que se estaba en plena revolución y había que soportar las consecuencias; que él no se ponía frente al pueblo.

Diego le abandonó a su suerte. García Berlanga se ha podido salvar milagrosamente.

Diego: ¿hubiera sido tan difícil obtener de tus compañeros de "sangre, fango y lágrimas" el salvoconducto para García Berlanga?

Un dolor de muelas?

Una Pastilla Oriental!

Conciertos de música de las Américas ha iniciado la Unión Panamericana de Washington

EL SEGUNDO DE ELLOS SE CELEBRARA LA NOCHE DEL 14 DE JULIO EN LOS JARDINES AZTECAS Y SERA EJECUTADO POR LA BANDA DL EJERCITO DE LOS EE. UU.

Será radiodifundido entre nueve y diez de la noche por varias potentes estaciones especialmente para la América Latina

El 14 de julio de 1938 la Unión Panamericana presentará en los Jardines Aztecas de la institución el segundo de la serie de conciertos de música de las repúblicas americanas, ejecutado por la Banda del Ejército de los Estados Unidos, bajo la dirección del Capitán Thomas F. Darcy, y en el cual el artista de honor será el señor José Agustín Hernández, notable barítono mexicano. En dicho concierto, que será el octogésimo octavo de los organizados por la Unión desde 1924, se tocará un escogido programa de selecciones de distinguidos compositores de las repúblicas americanas, y varios solos ejecutados por miembros de la Banda.

El señor Hernández hizo sus estudios de canto en la ciudad de Nueva York, bajo la dirección del Maestro Corredeti. En los últimos tres años ha dado numerosos conciertos en la ciudad de México y dejado oír su voz por la estación radiodifusora X. E. W. de dicha capital. En el otoño de este año regresará a su país para dar varios otros conciertos y radiodifusiones durante la estación de invierno, y trasladarse luego con el mismo fin a la América del Sur.

De las nueve a las diez de la noche (hora uniforme del Este) la National Broadcasting Comuany radiodifundirá este concierto por onda corta a los países de la América Latina por la estación W2XAL de Bound Brook, New Jersey (6,100 kilociclos, 49.18 metros), de la estación W8XK de la Westinghouse Electric and Manufacturing Company de Pittsburgh, (11,870 kilociclos, 25 metros y 6,140 kilociclos, 49 metros), y de la estación W2XAF de la International General Electric Company de Schenectady, (9,530 kilociclos, 31.48 metros).

40 PUNTOS DE ALZA EN LOS PRECIOS DEL . . .

(VIENE de la pág. UNO)

o sean los cafés de Brasil y los de Colombia.

De acuerdo con dichos informes los cafés Santos número cuatro han experimentado una alza de cuarenta puntos, y los cafés de Colombia, también reguladores de veinticinco puntos. Y según esas mismas noticias las perspectivas son muy buenas y se espera que continúe esa alza en los referidos mercados.

Por otros conductos logramos informarnos que el alza se ha debido a que no son grandes las existencias de café en los mercados de los Estados Unidos y que en cambio se ha aumentado la demanda por los cafés especialmente los de buena calidad. Además están dando resultado las medidas dictadas por los países productores

Vea el "HUDSON"

El automóvil superior dentro de su respectiva categoría

Funcionamiento perfecto
Sólida construcción
Motor potente

Menos consumo
Original elegancia
Suave marcha

Frenos hidráulicos con reserva mecánica
Cambio selectivo automático
Observada y certificada economía

EXHIBICION EN LOS SALONES

Maduro y Smids

VALE MAS Y LE CUESTA MENOS

Ya es tiempo de que el Monopolio de la Gasolina diga los datos que se le han estado pidiendo

SI EL MONOPOLIO ES BUENO, QUE LO DEMUESTREN CON NUMEROS, PORQUE EN ESTO COMO EN AQUELLO DEL NEGRO: "PAPELITO JABLA"

Metiendo la cuchara en vista de lo que está pasando y del silencio con que se responde a don Marco Aurelio Soto

Quienes hemos prestado atención a la polémica entablada acerca de las conveniencias e inconveniencias de mantener el Monopolio de la Gasolina, viendo por un lado las razones que dan los atacantes y por el otro el silencio de quienes debieran defender esa institución y su negativa para dar detalles acerca de la misma, vamos convenciéndonos de que ningún beneficio práctico ha derivado el estado del mencionado Monopolio.

Los armados se encuevan, pero ya los cazadores y los campesinos han encontrado la manera de desencuevarlos. Los datos que se vienen solicitando del Monopolio están más encuevados que un armado y no hay manera de que quieran salir a la luz pública

Por algo la absurda legislación que creó el Monopolio no fué sancionada por el señor Presidente de entonces, el recordado don Cleto, sino que dejó pasar, según se me ha informado, los diez días hábiles para que la ley se pusiera en vigencia. Preveía sin duda el estadista los resultados que iba a tener el país con semejante ley. Es posible que don Cleto pensara que un día el país, por medio de sus diputados, reconsideraría esa ley y la derogaría ya que no traía sino molestias sin beneficio alguno ni para el fisco ni para la comunidad. Y entonces para salvar su nombre de haber autorizado esa ley, dejó que corrieran los días hábiles y así que fuera la amarga experiencia la que enseñara a los costarricenses lo ineficaz de la ley en cuestión.

El ensayo ha resultado, pues, contrario a los que con buena fe creyeron en la eficacia del Monopolio. Así sucede, a veces se desacierta, los cálculos salen fallidos. El monopolio es malo por principio, como lo son todos los monopolios; lo único que los justifica es que de ellos se derive un inmenso bien para la comunidad. De éste no se ha derivado bien alguno y sí los moldes de establecer un privilegio, de encarecer la gasolina y de encerrar sus operaciones tan herméticamente que no ha podido encontrarse el modo de que el país se entere de detalles del propio monopolio que es un bien público. Con sin igual brillantez ha hecho un análisis público de la administración del Monopolio don Marco Aurelio Soto; para completar ese estudio ha pedido datos reiteradamente y el Monopolio se ha negado a darlos. Vemos que ahora se trata de ampliar el número de directores del banco que tiene a su cargo el Monopolio. Pudiera suceder que así, con refuerzo, tengan tiempo de dedicarse a buscar esos datos que se han perdido, a lo que se ve. A nosotros nos resulta francamente extraño que los que tienen a su cargo el Monopolio no hayan querido o no hayan podido, tal vez por falta de tiempo, dar los datos concretos y que pueden verificar todos los costarricenses y que ha pedido el señor Soto.

Si el Monopolio que ya va siendo mayor de edad, no ha respondido a los fines para que fué creado o ha respondido a ellos, hay que demostrarlo. Sus directores tienen la palabra, porque el movimiento se demuestra andando y se sabe bien que las procesiones se hacen a pie. Si nos dicen y nos prueban, con números, que están equivocados los que adversan el monopolio, nosotros seremos los primeros en reconocerlo así y en procurar por todos los medios que se mantenga; pero no por oídas simplemente, porque en esto como en aquello del negro: papelitos jablan.

Nos parece que es hasta un deber de la dirección del Monopolio aclarar todas esas dudas que cada día amontonan los que escriben contra el mismo en los periódicos. Como el asunto es público he metido en él la cuchara, con la mejor intención, con gran desinterés y en bien de la verdad.

COSTARRICENSE

EL MOMENTO MAS INOPORTUNO PARA AUMEN . . .

(VIENE de la pág. UNO)

secretario de hacienda, han llevado a mi ánimo el convencimiento de que no va ser tan perjudicial como pareciera el aumento de los miembros de la directiva. Su primido como fué el abuso de las dietas y aguinaldos, después de una intensa campaña que mucho nos costó hacer triunfar, el aumento en los gastos del banco con una directiva más numerosa y quizá no sea motivo de alarma el que ese renglón signifique cuatro o cinco mil colones más al año, si se compensa con el hecho de que siendo cinco los directores es siempre mayor la vigilancia y el interés por la buena marcha de la institución. Yo no me cierro a la razón cuando se me demuestra que ll hay en torno a un proyecto o iniciativa y en este caso, sin que se hayan restado fuerza a mis puntos de vista, comprendo que en realidad una suma tan reducida como la mencionada ni importa mucho y bien pueden ser cinco los directores del Banco Nacional de seguros en vez de tres.

Otro asunto de interés, que habrá de discutirse prontamente en la cámara y queda la casualidad que es otro proyecto de hacienda, que tenemos que ponerle mucha atención, es el de conceder al ejecutivo la facultad de aumentar hasta en un ciento por ciento los aforos a la mercadería procedente de países que tienen con el nuestro una balanza comercial desfavorable.

Yo tengo la impresión de que esa iniciativa es perjudicial. En momentos en que como consecuencia de las contrataciones bananeras y de la escasez de brazos van a encarecerse muchos artículos de primera necesidad, pienso yo que no es oportuno propiciar un encarecimiento de infinidad de productos que nos vienen del Japón, de Italia y de otras naciones que no tienen balanza comercial favorable. A quienes vamos a perjudicar es a los consumidores y de manera muy especial en aquellos casos en q' se trata de artículos que no lo producen otras naciones. La comisión a cuyo estudio ha sido pasado ese proyecto debe analizarlo mucho antes de recomendar su aprobación, pues creo que ahora menos que nunca deben dictarse disposiciones que vengan a encarecer la vida de los consumidores.

Nueva alza en los prec . . .

(VIENE de la pág. UNO)

cinco centavos por quintal. Como puede verse, en pocos días, se operó una alza de diez puntos, y de cerca de treinta puntos con respecto a las anteriores semanas en que se dieron a conocer las cotizaciones.

Informan también esas noticias que el precio que se mantuvo ayer en el mercado de Nueva York, o sea el precio término medio fué de 5.15 dólares por quintal aunque hubo cotizaciones mayores por buenas cantidades que se ofrecieron en venta. En cuanto a entregas futuras para el mes de diciembre se fijaron cotizaciones de cinco dólares y 35 centavos el quintal.

Anúnciese en La Tribuna

Este documento es propiedad de la Biblioteca Nacional "Miguel Obregón Lizano" del Sistema Nacional de Bibliotecas del Ministerio de Cultura y Juventud, Costa Rica.

Una CERVEZA AGUILA todos los días lo tendrá fuerte, sano y lleno de energías

Madrid asegura que Franco no aceptará la evacuación de los "voluntarios"

Otro despacho de fuente republicana niega que los barcos de guerra surtos en Cartagena hayan sido averiados por los avi ones franquistas como se ha dicho

LA CONCESION DE LA BELIGERANCIA A FRANCO DAR IA COMO RESULTADO LA CESACION DE LOS ATAQUES A LOS BARCOS MERCANTES DE LAS NACIONES NEUTRALES

Los armadores ingleses no se muestran contentos con el propósito de hacer de Almería un puerto neutral.—En el sector de Puebla de Valverde los nacionalistas han hecho más de mil prisioneros y sus despachos dicen que el avance continuó durante el día de ayer

(VIENE de la pág. UNO)——

EL CLERO INGLES PIDE QUE EL GOBIERNO PROTEJA A LOS BARCOS BRITANICOS EN ESPAÑA

LONDRES, 6 (Especial para LA TRIBUNA).— Once obispos ingleses, encabezados por el arzobispo de York, doctor Temple, presentaron hoy al gobierno británico un escrito en el que consignan que los barcos ingleses que visitan los puertos republicanos de España ejercen una actividad legal, por lo que los ataques aéreos nacionalistas resultan ilícitos. Dicen los clérigos que el gobierno no debe retroceder ante ningún riesgo y además debe tomar medidas enérgicas para proteger la navegación con España republicana. "La enérgica defensa de los principios de la moral no debe llevarnos necesariamente a la guerra", dijo el episcopado, y agrega que gran parte del pueblo británico está preocupado en el día hoy por los fundamentos morales de la política exterior y el rearme. Los obispos declaran que desde el punto de vista moral la apelación a las armas está más jutificada en la defensa de la ley internacional que en la de las posesiones territoriales e intereses económicos de una nación. El escrito termina diciendo que aunque todos ellos reconocen que es un alto deber evitar la guerra general, de ninguna manera ignoran que la anarquía internacional es un mal mucho mayor.

LOS ARMADORES BRITANICOS PROTESTAN CONTRA LA CREACION DEL PUERTO NEUTRAL EN ALMERIA

LONDRES, 6. (Especial para LA TRIBUNA). — Una comisión representando los armadores de los barcos que hacen el tráfico con España republicana publicaron hoy un memorial en el que comprueban que la propuesta del general Franco de establecer como un puerto protegido contra los ataques aéreos el puerto de Almería no daría cabida a los barcos británicos en vista de la gran importancia de la navegación británica con España republicana. Según el memorial resulta que un total de 104 barcos ejercen el comercio con ese país, de los cuales unos cuarenta y siete llevaban la bandera británica cuando estalló el conflicto. Aseguran los armadores que el puerto de Almería es el más pequeño de los siete puertos republicanos en la costa del Mediterráneo y que no ofrecería las comodidades suficientes para q' los barcos pudieran descargar rápidamente. Agregan ellos que la profundidad del puerto no es suficiente para permitir la entrada a barcos mayores de cuatro mil toneladas, y que no más de siete barcos podrían estar descargando a un tiempo. Faltan además bodegas de refrigeración y tanques para el tráfico de la carne congelada y del petróleo, y desde el punto de vista geográfico el puerto de Almería se encuentra más cerca de la línea de fuego que ningún otro puerto republicano de alguna importancia. Menciona el memorandum que el transporte de las mercaderías hacia el interior del país desde el puerto de Almería sería bastante difícil y además retardado. Menciona el documento que la diferencia en el monto de la carga que entra a España republicana y a la nacionalista es enorme. En los primeros tres meses del año en curso España republicana recibió 300 mil toneladas de carbón, mientras la nacionalista recibió treinta mil apenas.

MADRID NO CREE QUE LOS NACIONALISTAS RETIRARIAN SUS VOLUNTARIOS

MADRID, 6. — La prensa madrileña en general no favorece al plan británico de retirar los voluntarios extranjeros de España, sospechando que las potencias italo - alemanas tuvieron algún motivo especial por aceptarlo tan rápidamente. El órgano del gobierno "Política" hace un comentario al margen del importante asunto, el que expresa la opinión general; "El retiro efectivo de los voluntarios significaría la victoria definitiva de la república. Nuestros agresores convienen en retirar sus combatientes de España. Nadie hubiera pensado que los que durante doce largos meses obstaculizaron la propuesta se portarían tan razonablemente y aceptarían el plan en veinte minutos". Con respecto de la aceptación del plan británico por la Unión Soviética el mismo periódico dice: "La Rusia Soviética siempre ha defendido nuestros derechos ante el comité de no intervención de Londres y se ve que lo aceptó de mala gana, pues lo hizo después de una discusión con el canciller Lord Halifax que duró varias horas, y quien parece haber reforzado sus argumentos a última hora por medio de noticias confidenciales de gran importancia".

TODOS LOS ATAQUES NACIONALISTAS EN LEVANTE AYER FUERON RECHAZADOS

BARCELONA, 6 (Servicio oficial). — El boletín de guerra publicado a las diez de la noche da los siguientes informes. Frente del Levante, sector occidental: "Nuestras fuerzas rechazaron totalmente los ataques de los nacionalistas contra la cota 1161, en la zona de Campillo, y en la región de Valbona se neutralizó un golpe de mano enemigo en contra de la cota 1168. Las intentonas nacionalistas contra nuestras posiciones al noroeste de Sueca, en el sector de Tales, fueron rechazadas con todo vigor, sufriendo el enemigo considerables bajas. En la zona oriental los nacionalistas atacaron, fuertemente protegidos por su aviación y tanques, nuestras posiciones al sur de Artana, pero se les contuvo con toda energía. Los ataques contra Santa Bárbara y las posiciones en la vecindad de Villavieja, también fueron rechazados por nuestros soldados, perdiendo el enemigo muchos hombres. En un combate aéreo acontecido en este frente ayer, la aviación republicana derribó a 2 aparatos italianos perdiendo nosotros un aparato de caza, el cual fué alcanzado por los proyectiles de las baterias antiaéreas"

DESCRIPCION DE LA VIDA EN LA RETAGUARDIA REPUBLICANA

Nota para los lectores: Este es el primer informe que envía a los periódicos que pagan el servicio de la UNITED PRESS el famoso corresponsal de guerra WELDON JAMES, quien llegó a España republicana en la semana pasada. Weldon James se encontraba a bordo del cañonero norteamericano PANAY cuando éste fué hundido por la aviación japonesa en el río Yangtze en noviembre del año pasado, regresó luego a los Estados Unidos y partió rumbo a Europa a fin de dar a los lectores de LA TRIBUNA sus impresiones de la guerra en España en contraste con sus experiencias en China.

BARCELONA, 6. UP. — (Por Weldon James) COPYRIGHT 1938.—"Llegando a España republicana después de casi un año de permanencia en China sacudida por la guerra, es como entrar a un país extrañamente familiar y extraordinariamente quimérico. El hecho central y más aparente es que la guerra es un infierno en cualquier idioma. Es un contraste enorme saltar de las ciudades orientales con sus soldados orientales a un país cuya civilización es la del oeste, y cuyos habitantes se parecen, razonan y viven más o menos como los de los Estados Unidos. La conclusión más saliente y la interrogación que se graba en la mentalidad del observador es en China y en España o en cualquier otra guerra del futuro: "¿Quién paga a los civiles que viven en anticipación fatalista de la muerte que los amenaza desde el aire, quienes ven a sus familiares hambrientos y necesitados, aterrorizados por los peligros de la guerra tan reales como imaginarios y quienes algún día sucumban trágicamente cuando una tonelada de explosivos arrasa el pequeño mundo en que vive? En España como en China las gentes que residen en la retaguardia se están acostumbrando al ambiente de terror y lo quitan de sus pensamientos hasta que se escuche de nuevo el ruido de los potentes motores de aviación sobre su vivienda o hasta que las formidables explosiones de las bombas los recuerdan de la realidad que viven. Uno puede estar sentado en las aceras de Figueras tomando una limonada y de la alegre indiferencia que demuestran los españoles al pasearse alrededor de la plaza se podría imaginar que se encuentra al otro lado de la frontera en Francia — hasta el momento en que observa los cráteres causados por las bombas que el propio centro de la plaza y algun grupo de jovenes uniformados; o hasta que se lo recuerda lo frecuente que son los trajes negros de las mujeres. Uno puede bromear y regatear con un vendedor de frutas en el mercado de Caldetas y observar cómo los nadadores se lanzan al agua azul del Mediterráneo y soñar q' se encuentra en un mundo en paz. Al andar por las calles de Barcelona en el día uno puede alcanzar la ilusión de que se vive en paz y casi en un estado normal, justamente como fué en Cantón o Nanking antes de que viniera el fin. Durante la noche las calles están oscuras y vacías y la ciudad asume un aspecto espiritual y efímero en la reacción que uno experimenta por haber contemplado las ruinas de los edificios destruidos por los proyectiles, las que parecen hablarle al pasajero con muda elocuencia. Pero, lo mismo que los chinos, los catalanes se olvidan de cosas como la escasez de alimentos y de dinero y el último terror en las horas del día, y las muchedumbres llenan las calles iluminadas por un sol alegre y confortante. Bajo la aparente alegría en los rostros de unos y la expresión de cansancio de otros no puede dejar de observarse la fuerte determinación de resistir hasta donde sea posible, y en la convicción obstinada de que esto será hasta el fin de la aceptación filosófica de los peligros que debe correr el español de la calle, despierta de nuevo la convicción que primero se me impuso en China, de que los bombardeos de la población civil detrás del frente solamente sirven para intensificar su voluntad a resistir. Olvidan las gentes sus peligros hasta que se escucha de nuevo el grito de "los aviones, las bombas". Los rostros de las mujeres se tornan pálidas, las lágrimas llenan sus ojos, algunos niños gritan aterrorizados y sus corazones laten como con golpes de martillo contra sus pechos, casi sofocados en expectación. Los aviones aparecen sobre sus casas, toneladas de muerte pueden caer en cualquier parte desde ellos. Allí vienen, uno, dos, seis o diez. Los muros y los pisos tiemblan y sus corazones laten en unísono con el traqueteo de las ventanas mientras sus oídos no perciben lo que ocurre a su derredor por la violencia de las explosiones cercanas. Sin embargo ya pasó la incursión, y los catalanes olvidan pronto de que acaban de vivir otra escena infernal. Algunos tantos de sus vecinos y amigos han desaparecido, pero la vida continúa como de costumbre. Puede ser que ellos mismos sobrevivan. Si no— y así lo dicen si no se los pregunta—ellos no sabrán nada de lo q' ha sucedido. Esa es, a mi parecer la vida en Barcelona, Valencia, Cantón y Hankow. En China como en España reina una paz q' es efímera y un asunto increíble como una ilusión que uno guarda parecida a los sueños perdidos de la juventud".

CONTINUAN LOS ATAQUES AEREOS NACIONALISTAS AL SUR DE VALENCIA

VALENCIA, 6. UP. — Al amanecer de hoy los hidroaviones nacionalistas continuaron la serie de bombardeos en la región de la costa al sur de Valencia, arrojando bombas y ametrallando numerosas poblaciones, inclusive Silla, Benifayo, Alginet, Algemesí y Alcira, todas ellas situadas en línea recta entre Valencia y Alcira. Sueca, también al sur del puerto de Valencia y un punto en el camino entre esa ciudad y Sueca también fué atacado, pero no se ha informado de desgracias personales en los últimos dos casos. Perelló, población donde residen todos los representantes diplomáticos y consulares de aValencia, fué bombardeado y tres mujeres españolas resultaron heridas por balas de ametralladoras disparadas por aviones que volaron a poca altura sobre la ciudad. Según se informa las tres mujeres fueron las únicas víctimas de esta incursión. Carlet, el suroeste de Perello, también fué bombardeado y en la carretera de la costa entre Sagunto y Valencia los pueblos de El Puig y Puzol fueron atacados. En este caso también hubo tres víctimas.

FRANCO INSTITUIRA LA DICTADURA MILITAR . . .

(VIENE de la pág. UNO)——

bert indicó al premier Chamberlain que los sentimientos del jefe del estado nacionalista son compartidos y apoyados por la gran mayoría de los españoles que luchan en las filas nacionalistas, puesto que ellos están determinados a que la guerra civil no sólo debe servir para imponer los ideales nacionalistas, sino también para establecer la completa independencia de España, sin ninguna intervención ni control extranjero de índole alguna. Además se estima que Sir Robert informó al premier Chamberlain que la intención del general Franco es la de instituir una dictadura militar durante el año que sigue al restablecimiento de la normalidad después de la victoria nacionalista, período durante el cual se obtendrá la completa "solidarización" nacionalista, después de lo cual se organizará alguna forma de elecciones si es posible, para decidir la constitución definitiva que ha de ser adoptada en España.

TRES AÑOS DE PRISION PARA EL "HITLER HUNGARO"

Por haber conspirado contra la constitución.—Tanto el acusado como el tribunal apelaron la sentencia

BUDAPEST, 6 UP —El comandante Ferenc Szalazi, jefe del partido nacional-socialista de Hungría y ex oficial del ejército, fué condenado a tres años de prisión por la corte de apelación, mientras un grupo de sus simpatizadores en camisas verdes lo vivaron cuando los guardias lo acompañaron a su celda al salir del tribunal. Los tres jueces encontraron Szalazi culpable de haber intentado derrocar al actual gobierno húngaro. El condenado notificó a la corte que apelaría contra la sentencia, y el fiscal de la prosecución dijo que también apelaría por el estado, considerando que la sentencia impuesta al comandante Szalazi no correspondía a la gravedad del delito que había cometido. Se cree, sin embargo, que durante los próximos tres años y quizá durante otros dos en que la corte le privó de sus derechos civiles Szalazi tendrá que renunciar la jefatura de su partido. Poca de la información respecto de los cargos de conspiración que se profirieron contra Szalazi fué dada a conocer durante la sesión pública del proceso. El fiscal de la prosecución acusó al reo de haber conspirado a cambiar la forma del estado por medios revolucionarios, mientrás Szalazi aseguró que sólo había empleado métodos legítimos para "nazificar" Hungría.

8 MIL DOLARES E INTERESES DE 19 AÑOS . . .

(VIENE de la pág. UNO)——

do por cerca de diez y nueve años.

Se trata de un saldo proveniente de un préstamo o revolving credit que se hizo con el Irving en 1919 por conducto del antes citado banco, con sucursal en Costa Rica.

Para la seguridad de esa gestión se planteó primeramente con el Irving lo referente a la situación de la referida operación y en vista de la respuesta se planteó ante el Royal Bank el punto.

Dicho Banco envió a Costa Rica su representante especial, el señor Long, quien se entrevistó con el señor secretario de hacienda y ante ese representante ha sido planteada la gestión de Costa Rica.

Lo que el gobierno reclama es ocho mil dólares así como los intereses por un tiempo que se acerca a veinte años. Se trata, pues, de una respetable suma. Y según nuestras informaciones el gobierno ha planteado formalmente el asunto en vista de las dudas expresadas por el representante del referido banco.

Curación radical GARANTIZADA de la

GONORREA

POR MEDIO DE LA FIEBRE ARTIFICIAL, LA MARAVILLA DE LA CIENCIA

EN LA

CLINICA DE DIATERMIA E INDUCTOTERMIA

DEL

Doctor JORGE MONTES DE OCA

(200 varas al Sur de la Tesorería de la Junta de Caridad)

TELEFONO 2950 —::— APARTADO 987

Máquina especial para producir la fiebre artificial para la CURACION RADICAL de GONORREAS AGUDAS y CRONICAS

CURACION GARANTIZADA

El Doctor se reserva el derecho de aceptar o rechazar el paciente, por tener el procedimiento contraindicaciones.—El enfermo debe internarse en la Clínica, y no saldrá de ella hasta haberse obtenido su curación.—Si a los 17 días de internamiento y después de haber recibido 6 ó 7 tratamientos de fiebre el enfermo no ha sido curado,

SE LE DEVOLVERA EL DINERO EN SU TOTALIDAD.

EL DOCTOR VIGILARA PERSONALMENTE LOS TRATAMIENTOS.

Esta máquina constituye el último modelo para producir fiebre artificial y está recomendada por los grandes eminencias en fiebre como Clarence H. Neymann y Stafford L. Osborne de Chicago; Kenneth Phillips de Miami; Walter J. Zeiter de Cleveland, Ohio, y otros, como la más efectiva y segura.

El Consejo de Terapia Física de la American Medical Association la considera como la más eficiente y segura para producir calor en los tejidos profundos.

La fiebre artificial ha sido definitivamente considerada de gran valor en el tratamiento de la GONORREA y de la SIFILIS. Observaciones adelantadas pueden indicar su empleo en otras enfermedades. (Condensed from "Proceedings of the Staff Meetings of the Mayo Clinic, 10:662, 1935.—P. S. Hench.)

Lo que dicen algunos diputados en el Congreso y lo que aparecen diciendo en las crónicas periodísticas

Los asistentes habituales a las barras del congreso — los hay tan fieles que no faltan a una sola sesión, lo que ya debía irse pensando en remunerarlos— saben bien que ninguno de los periódicos reproduce, taquigráfica o textualmente, los discursos de los señores diputados. Y lo saben también los lectores, porque no escapa a su buen criterio que debe existir bastante diferencia entre los párrafos justos, bien cortados y claros que se dan a la publicidad, y el léxico entrecortado unas veces y exhuberante a ratos de más de un Demostenes criollo. Esta verdad tan conocida nos autorizaría plenamente para no darle mayor importancia a una aclaración, rebosante de mala voluntad y llena de reticencias, que el señor diputado Urbina hace respecto de una de nuestras crónicas parlamentarias. El día a que él se refiere pecoró durante una hora y media. El suscrito, a cuyo cargo está la sección parlamentaria, tomó apuntes de los párrafos que le parecieron de mayor interés, para trasladarlos a los lectores de su periódico. Y los reprodujo, como siempre, aplicando la misma regla que se aplica en todos los periódicos, y que se ha aplicado en todos los tiempos. Respetando hasta donde es posible, las mismas palabras e ideas del señor Urbina. De haber reproducido textualmente todo su discurso, hubiera ocupado más de una página, y hora y media de trabajo del redactor. Y, en honor a la verdad, el periódico no puede hacer todos los días ese dispendio. Cuando el caso lo amerita, nadie ha superado las crónicas que ha ofecido LA TRIBUNA. Basta citar como ejemplo la primera intervención del señor Urbina en la discusión bananera —salpicada de críticas duras e injustas contra la prensa y contra los trabajadores de periódico—, la crónica de la noche en que se discutieron las credenciales, que nos valió elogios de los diputados de todos los sectores políticos y del público, y muchas otras más que no citaremos para que no se crea que estamos atacados del virus de la vanidad personal, que tantas tonterías hace cometer a muchos hombres.

Pero hemos de repetir que todos los días no hay el mismo interés en las palabras que ha podido pronunciar un diputado, máxime cuando ha disertado sobre un tema, excesivamente manoseado, es materialmente imposible que aporte nuevos datos a la discusión.

El discurso a que se refiere el señor Urbina —ya casi lo hemos olvidado— no lo reprodujimos íntegro. En eso tiene razón, lo cortamos en donde nos parecía que no tenía interés periodístico, aplicándole, como dijimos antes, la regla inexorable que les hemos aplicado a todos los diputados cuando sus intervenciones han sido muy largas, sin que se escaparan de esta medida que usamos en defensa del indefenso lector, ni los más conspicuos parlamentarios.

En el otro periódico salió una reproducción de esa pieza oratoria del distinguido parlamentario guanacasteco, mucho más extensa que la nuestra. Cuestión de apreciación e interpretación que no entramos a discutir, porque en **"La Tribuna"** usamos nuestro propio criterio y no el de los demás. Lo que sí podemos afirmar, de manera categórica, es que ese discurso no fué el que pronunció el señor Urbina. Nosotros lo recortamos, es decir, publicamos una cuarta parte de lo que dijo el mencionado representante, sin añadirle nada que él no hubiera dicho. En el otro periódico, pensamos que con ayuda del interesado que fué en la noche a reconstruir su pieza parlamentaria, salió retocado, pulido y afinado.

Cuestión de gustos, volvemos a repetir, no de mala voluntad para el señor Urbina, pues él debe saber bien que quien hace estas crónicas no ha sido nunca su enemigo, ni tiene razones para serlo, ni pondría una palabra que pudiera causarle molestias; no sólo por las razones antes dichas, sino porque el máximo interés de este redactor es no romper la línea de conducta de lealtad absoluta a su periódico, a los lectores y a la verdad de los hechos que da a conocer en sus informaciones.

El Reporter Parlamentario.

SI LOS ESTADOS UNIDOS NOS COMPRAN TODO . . .

(VIENE de la pág. UNO)——

Rica o no compren nada. En suma que como en el cuento las las opiniones se han dividido y cada quien habla según los intereses que conoce, ya que no se puede decir que defiende, porque es indiscutible que todos tratan de hacer el bien.

Pero nosotros hemos querido consultar la opinión de nuestro amigo don Ernesto Steinvorth quien correspondiendo a nuestras preguntas nos dijo:

—El problema indiscutiblemente es muy complejo, y los factores que lo determinan son diversos. Si las mercaderías japonesas fueran en realidad tan buenas como la de los otros países y además infinitamente baratas, pues acaso valdría la pena de que el pueblo se aprovechara de esa baratura aun cuando significara un sacrificio. Pero las diferencias son mínimas y a cuenta de esas mínimas diferencias, queremos dejar de comprar a los países que nos están comprando nuestros productos en la cantidad que debemos hacerlo. Lo mejor, como ha dicho don Tomás Soley Güell sería que la libertad rigiera estos problemas y que cada uno comprara a quien le diera la gana y por precios q' mejor le convinieran. Pero no es ese el ritmo del mundo y vemos que se han establecido compensaciones declaradas o disimuladas, pero que ellas existen sin lugar a duda. Y ante esa situación no podemos menos que ser consecuentes con la realidad. Si nosotros compramos mercaderías al Japón o a cualquier otro país que no nos compre nada, quiere decir que vamos a agotar los recursos en oro de que dispongamos y sobre todo a cegar las fuentes de donde ese oro llega, porque los expotadores de las otras naciones se darán cuenta inmediata de que el oro que nosotros obtenemos por concepto de nuestras exportaciones lo enviamos a países que no son contribuyentes o afluentes de nuestra economía. Por eso creo que la ley propuesta de que se eleven los aforos a las mercaderías que llegan de países que no nos compran, deben pagar por lo menos un tributo mayor, ya que ello es la manera congruente de no hacer manifestaciones hostiles, pero sí de ajustar la economía nacional a la realidad. Si los Estados Unidos nos compran todo nuestro café y nos lo pagan en oro, no creo yo que sería justo que ese oro lo exportáramos para el Japón o para otro país de las mismas condiciones, sin comprar nada, o casi nada a los Estados Unidos. Alemania consume gran parte de nuestro café. Los Estados Unidos consumen gran parte de nuestro café y el total, puede decirse del banano. Inglaterra mantiene su intercambio comercial con Costa Rica en condiciones ventajosas a nosotros. Lógico es que prefiramos a esos países por igual, diferencia o de menos pero con tratamiento de consecuencia. Más nunca sería justificable que vendamos nuestros productos exportables en esos mercados para comprar cantidades al Japón que es el motivo de la diferencia. Hay que tener una ética internacional. Me parece por lo tanto que las gestiones de la cámara de Comercio para conseguir la elevación de las tarifas aduaneras para las mercaderías japonesas es ampliamente razonable. Pero podría existir una fórmula intermedia. Las mercaderías japonesas por valor de las compras hechas a Costa Rica en sus productos estarían lógicamente tratadas cobrando a esas mercaderías el mismo aforo que a las demás naciones. Pero todo lo que pase de las compras hechas a Costa Rica en valores de exportación hacia este país deben pagar aforos prohibitivos o no deben ser aceptadas en aduanas. Pero esto es muy complejo. Lo mejor será que mantengamos lo racional y consecuente. La idea de que los japoneses nos venden muy barato es errada. Nos venden a precios más o menos iguales. Y por lo tanto nosotros debemos preferir todo aquello que convenga a los intereses de las dos partes. El café está atravesando por una crisis. No hemos oído decir que el Japón quiere comprarnos las cosechas. No les interesa el problema. En cambio sí oímos decir que Alemania, Inglaterra, Estados Unidos y algunas otras naciones tratan de mantener el precio del café de Costa Rica para que Costa Rica tenga dinero con qué comprar sus productos. Creo, pues, que el asunto debe ser tratado con todo esmero y cuidado. Y no podemos dejarnos sorprender por lo barato, porque muchas veces se ha dicho que lo barato sale caro.

Y hasta aquí las informaciones de nuestro distinguido amigo que nosotros hemos reconstruido del mejor modo posible.

SERVICIO de ENCOMIENDAS

Más de 15.000 encomiendas distribuidas en UN AÑO de establecido, prestando al Comercio y público en general, un servicio rápido, seguro y de responsabilidad absoluta. ESA ES SU MEJOR GARANTIA. Utilice únicamente este servicio y quedará Ud. satisfecho. Oficina en la Bomba de Gasolina de la Estación Central de Camiones. Teléfono 3 7 7 7.

ERNESTO BORBON G.

Este documento es propiedad de la Biblioteca Nacional "Miguel Obregón Lizano" del Sistema Nacional de Bibliotecas del Ministerio de Cultura y Juventud, Costa Rica.

Archivar el veto del Gobernador sobre la destitución del Sr. Toledo, acordó la Municipalidad de Cartago

Uno se siente limpio

Lavarse los dientes después de cada comida no es un lujo, sino una medida higiénica de indiscutible importancia. La sensación de limpieza después de usar el cepillo de dientes es sólo comparable a la que se nota cuando se sale del baño. Si el baño quita el sudor y las suciedades de la piel, con la limpieza de los dientes se quitan los residuos de las comidas que se esconden en los numerosos intersticios, evitándose así que se fermenten y den lugar a putrefacciones e infecciones.

Usando los polvos

PYODENTOL

para lavarse los dientes, UNO SE SIENTE LIMPIO. Los Polvos Pyodentol limpian los dientes sin dañar su esmalte y comunican al aliento un aroma agradable y fresco.

La cajita de Polvos *PYODENTOL* vale solamente 25 céntimos. Su fórmula es la que recomiendan las más altas autoridades sanitarias de los Estados Unidos para esta clase de productos. En su fabricación se emplean los materiales más puros y se hace uso de maquinaria moderna que evita toda contaminación por las manos sucias, las moscas u otras inmundicias. También se fabrica este dentífrico en forma de Pasta. Los Polvos y la Pasta *PYODENTOL* se pueden conseguir en cualquier farmacia o establecimiento del país.

PYODENTOL es un dentífrico bueno, de precio razonable. PARA SABER LO BUENO QUE ES BASTA UNA SONRISA.

EL LICENCIADO ROBLES MANIFESTO QUE TODA LA CIUDAD DE CARTAGO HABIA APLAUDIDO LA ENERGICA ACTITUD DE SEPARAR AL SR. TOLEDO DE LA JUNTA DEL COLEGIO SAN LUIS

Por unanimidad de votos fué aprobada una moción en la que se declara que un acuerdo municipal no es apelable ni vetable cuando se trata de un nombramiento

GRAN CANTIDAD DE PUBLICO ASISTIO A LA SESION EN LA QUE SE TOMO DICHO ACUERDO

Conforme se había anunciado, anoche celebró su sesión ordinaria la municipalidad de Cartago, con asistencia de los munícipes doctor don Guillermo Yglesias Flores quien presidió; doctor don Joaquín Enrique Ortiz Pacheco, don Ricardo Alvarez, Lic. don Hernán Robles Velásquez y don Bolívar Solano. Se conoció del veto interpuesto por el señor Gobernador de la provincia contra el acuerdo por el cual el municipio destituyó al señor don Ricardo Toledo como miembro de la Junta Administrativa del Colegio San Luis Gonzaga y nombró en su sustitución al doctor don Claudio Peralta, en uso de la palabra el regidor Lic. Robles Velásquez, manifestó que abundaba en las mismas razones que tuvo para dar su voto destituyendo al señor Toledo y que el municipio había procedido ciñéndose a la ley por asistirle el derecho de integrar la Junta en la forma que lo creyera más conveniente para la buena marcha del Colegio; que la Corporación municipal era la única y directamente responsable de la suerte de ese centro de enseñanza y que por lo tanto estaba obligada a velar porque en la Junta figuraran los elementos que mayor beneficio pudieran prestarle al Colegio. Que todos los cartagineses le habían manifestado al Municipio su adhesión por haber tomado la enérgica disposición de separar al señor Toledo ya que éste no había demostrado interés alguno por el plantel no asistiendo ni a una sola de sus sesiones. Que en el artículo publicado en un diario y reproducido en una hoja suelta, firmado por el propio señor Toledo, había expresado "que de Cartago no quería nada y que nada había hecho por ella, encontrándose solo en su calvario". Que esa confesión de parte relevaba de toda prueba. Que de acuerdo con el artículo 9 de las Ordenanzas Municipales no cabía el veto contra el acuerdo por tratarse de una resolución en la cual se hacía un nombramiento; que ese acuerdo era indivisible y por lo tanto no era vetable aun cuando él contuviera una remoción. Que ese artículo de la ley era claro y terminante al establecer "que un acuerdo municipal no es apelable ni vetable, salvo por razón de forma, cuando se refiere a un nombramiento". Que el veto intentado es puramente de fondo pues no cita ninguno de los defectos de forma que enumera la ley. Basado en esos razonamientos hizo moción para que no se entrara a conocer en cuanto al fondo del veto por no admitir el acuerdo ese recurso y que en consecuencia se archivara la nota del gobernador. Todos los demás ediles presentes acogieron todos los fundamentos de orden legal expuestos por el Lic Robles y por unanimidad de votos fué aprobada la moción. A la sesión asistió un regular número de vecinos en señal de apoyo para el Municipio, habiendo salido todos muy complacidos de la resolución tomada, que aleja aún más toda posibilidad de que el señor Toledo vuelva al seno de la Junta. Se ha anunciado por los periódicos que el trámite de ese enojoso asunto sería el de que la Municipalidad resellara al conocer del veto y que luego pasara a la Secretaría de Gobernación, de la cual es Oficial Mayor el señor Toledo, pero con la resolución municipal tomada anoche las cosas han cambiado de rumbo y en definitiva prevalecerá el criterio de la Municipalidad que es el sentir de toda la población de Cartago.

PERITOS VALUADORES PARA LA TRIBUTACION DIRECTA

ES ESA UNA DE LAS CREACIONES EN EL NUEVO PLAN DE REORGANIZACION DEL PERSONAL DE ESA DEPENDENCIA

De gran importancia las funciones de esos funcionarios.— Es grande la responsabilidad que a ellos corresponde de acuerdo con esa organización

Dimos cuenta en nuestra anterior edición que uno de los puntos fundamentales de los proyectos tributarios del técnico chileno, doctor Rencoret, contemplaba la reorganización fundamental del personal de las respectivas dependencias de la tributación directa, para lo que se sugería un plan especialmente preparado.

Conforme a las noticias que ayer recogimos, entre uno de los organismos que se propone en el referido plan está el de los peritos valuadores, cuyas funciones se consideran de mucha importancia.

El proyesto de ley determina funciones de responsabilidad a esos funcionarios ya que correspondera a ellos una intervención directa en lo que se refiere a la confirmación de las respectivas declaraciones.

Entre el personal técnico que se propone en el plan de reorganización del personal que tendrá a su cargo lo referente a esas dependencias está el de peritos valuadores.

ALFOMBRAS DE PAJA

68 x 136 cm. —— 76 x 152 cm. —— 136 x 232 cm.
182 x 273 cm. —— 243 x 303 cm.

HEMOS RECIBIDO UN ENORME SURTIDO CON DIBUJOS MODERNOS QUE VENDEMOS COMO SIEMPRE A PRECIOS SIN COMPETENCIA.

VEALAS EN NUESTRAS VENTANAS

Recuerde que sólo en el Gran Bazar "LA CASA" encuentra Ud. todo lo que necesita para su casa.

Gran Bazar "LA CASA"

Gil y Hernando

₡ 81,214,149.44 MONTO asegurado de las pólizas en vigor del BANCO NACIONAL DE SEGUROS

₡ 47.288.865.55 VALOR DE LAS POLIZAS CONTRA INCENDIO, SIGUIENDO LAS DE SEGURO OBRERO CON UN MONTO DE ₡ 24.510.028.73

₡ 11.413.125.59 arroja el pasivo y activo de la institución al 30 de junio

₡ 2.404.003.00 es el total de cuentas al orden en el mismo período

Tuvimos ocasión de ver ayer el informe elaborado por la contabilidad del Banco Nacional de Seguros, sobre el movimiento de la institución durante el pasado mes de junio, el cual ha sido más o menos igual al del mes anterior. En lo que se refiere a estadística sobre pólizas en vigor, el monto asegurado de ellas es el siguiente:

Dep. de Seguros de vida	₡ 7.411.495.16
Dep. de Seguros de incendio	47.288.865.55
Dep. de Seguros de obrero	24.510.028.73
Dep. de Seguros de fidelidad	1.031.760.00
Dep. de Seguros de accidentes	972.000.00
	₡ 81.214.149.44

Como se ve por el cuadro anterior, en todos los departamentos se ha mantenido el monto asegurado de los meses anteriores, en la misma proporción y más bien en algunos, ha habido un pequeño aumento.

En cuanto a las cuentas de orden, ellas alcanzan a ₡ 2.404.003.00. El activo y pasivo del banco monta a ₡ 11.413.125.59. Todos estos son al 30 de junio último.

SIEMPRE HE SIDO PARTIDARIO Y DEFENSOR . . .

(VIENE de la pág. UNO)

ciento desfavorable o más. Sobre este particular nos dijo:

—A mi juicio ese pronunciamiento debería hacerse convocando a una Asamblea General de comerciantes importadores en que el punto pueda ser ampliamente debatido, a fin de que la Junta no asuma responsabilidades en un asunto de tan amplios alcances. Pero esto lo resolverá la Junta.

—Y usted, personalmente, qué opina?

—Siempre he sido partidario y defensor de la más amplia libertad de comercio, cuando restricciones artificiales no se le interponen contra las cuales se hace preciso adoptar también otras que puedan contrarrestar sus malos resultados. Esas restricciones, que traen por consecuencia esos "controles", esos monopolios, esas incursiones de los gobiernos en los negocios particulares, esas políticas de compensación, etc., etc. son las que traen el mundo económico a salto de mata, en todas partes, y la vida, en ninguna parte, no se normalizará mientras no volvamos al carril de la libertad, del respeto a la propiedad y derechos ajenos, de que los gobiernos sean lo que deben ser —administradores y guardianes del interés púbico y del orden— y no padrastros irrascibles que a nadie dejan hacer nada con tranquilidad. Pero en lo que se refiere a negocios internacionales, somos demasiado pequeños para tratar de alterar la situación existente y enfrentarnos a ella en tonos bélicos. Si lo hiciéramos nos estirarán el pescuezo por una de las mil fórmulas establecidas por el uso. Ya sabemos lo que le ocurrió a nuestro señor Don Quijote cuando se lanzó sobre las astas de los molinos de viento; con una diferencia: que en este caso son gigantes verdaderos que podrían hacernos más daño que el que hicieran las astas al insigne Caballero. Sí, amigo: se oyen pasos de animal grande y estamos en una encrucijada en cada uno de cuyos pasos hay uno, a cuál más grande y feroz, no lo dude usted.

Importantes órganos de la prensa de EE. UU. acogen la iniciativa de Honduras para la fundación del banco panamericano

La sugestión, que fué formulada por el subsecretario de relaciones exteriores de aquel país, doctor Lainez Espinoza, encuentra también acogida en México

Sigue considerando el gobierno hondureño la posibilidad de enviar una delegación a estos países para interesar a los gobiernos en la fundación de ese banco

Con el capital que se aportara podría darse un gran impulso al desarrollo de los recursos de varios países

Hace pocos días ofrecimos a los lectores una interesante información relacionada con la sugestión formulada por el subsecretario de relaciones exteriores de Honduras, doctor Lainez Espinosa, y encaminada a fundar un banco panamericano para trasladar el panamericanismo del reino de los puros ideales al de la realidad.

Según informaciones que nos llegan procedentes de Honduras, importantes órganos de la prensa norteamericana han acogido con mucha simpatía la sugestión hondureña para establecer el banco panamericano.

También en México ha sido acogida la iniciativa con mucha simpatía, y ella ha sido comentada en términos favorables.

Los comentarios que se han hecho en torno de la proposición del doctor Lainez Espinosa han sido reproducidos en la prensa hondureña, y según las noticias que nos llegan, el gobierno de aquella hermana república está considerando formalmente la conveniencia de enviar una delegación a estos países con objeto de interesar a los respectivos gobiernos en la fundación del citado banco panamericano.

Considérase que con el capital que aportaran los gobiernos, podría darse un gran impulso al desarrollo de los recursos naturales de aquellos países que más necesiten de aportes económicos para establecer industrias y fomentar las existentes.

En 49.500 colones fué rematada la propiedad de la Junta de Educación en el Paseo Colón

LA BASE DEL REMATE FUE DE TREINTA Y OCHO MIL COLONES PERO HUBO MUCHOS POSTORES

De allí que se elevara la base en la suma de 19.500 colones.— La adquirió don Max Koberg en nombre de don Franz Amrhein

Se llevó a cabo ayer el remate de la valiosa propiedad de la junta de educación de San José, sita frente al paseo Colón, o sea el lote donde se celebraron hace algún tiempo corridas de toros.

La base del remate era de treinta y ocho mil colones, pero hubo muchos postores y de allí que subiera hasta la suma de 49.500 colones en que se hizo la adjudicatoria.

La mejor propuesta fué la que presentó el ingeniero don Max Koberg Bolandi, o sea por 49.500, y en consecuencia a quien se le adjudicó la valiosa propiedad.

Pero el señor Koberg actuó en representación de don Franz Amrhein que se encuentra actualmente en Alemania y quien le encargó que en su nombre concurriera al remate para adquirir esa propiedad.

A una distancia de millares de kilómetros.....

LA RECEPCION FUE PERFECTA

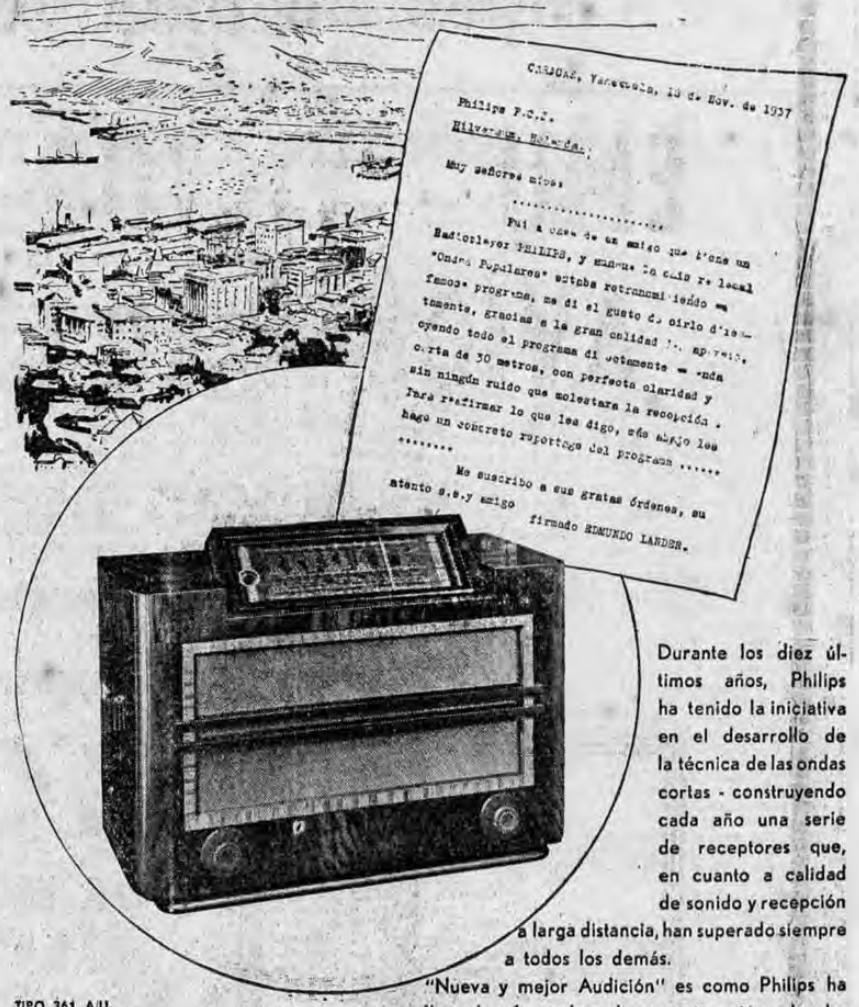

Durante los diez últimos años, Philips ha tenido la iniciativa en el desarrollo de la técnica de las ondas cortas - construyendo cada año una serie de receptores que, en cuanto a calidad de sonido y recepción a larga distancia, han superado siempre a todos los demás.

"Nueva y mejor Audición" es como Philips ha llamado la sobresaliente ejecución de las series de 1938. Averigüe usted mismo el verdadero significado de esta frase, solicitando una demostración.

TIPO 361 A/U. 7 tubos C.A. o C.C. Superheterodino 4 gamas de onda con [illegible] 9 m. Altavoz "Excelsior Normal" y placa basculante.

JUBILEE

PHILIPS radioplayers

Ventas en Costa Rica

Almacén KOBERG

AYER EN EL CONGRESO

APROBADO EL DICTAMEN QUE RECOMIENDA LA PROTECCION A LA INDUSTRIA DE FABRICACION DE BOLSAS DE PAPEL

Pidió que se hiciera constar su voto favorable al dictamen bananero el diputado don Nicomedes Jiménez Rojas

FUERON APROBADOS NUMEROSOS DICTAMENES DE ASUNTOS DE MENOR CUANTIA

Al comenzar, el diputado don Nicomedes Jiménez pide a la mesa que se haga constar su voto favorable al dictamen de la contratación bananera, reservándose el derecho de aceptar todas aquellas modificaciones que considere convenientes a los intereses del país.

Pensiones en tercer debate

En tercer debate se conocen y aprueban las siguientes pensiones: a Julia Reyes, Mercedes Guillén y Abraham Fonseca.

Segundo debate

En segundo debate se conoce de una pensión a Luis Francisco de la Paz y del proyecto de ley que destina un impuesto para el Hospicio de Incurables.

Aforo sobre bolsas de papel.

Una modificación de importancia

El representante don Mariano Cortés, manifiesta que no está en oposición a este dictamen, pues considera convenientes todas aquellas medidas que tiendan a impulsar la industria nacional. Es más, considera que el estado no debe perder oportunidad alguna de intensificar esa protección. Pero es conveniente que, en este caso, se tenga presente que hay muchas variedades de bolsas de papel, especialmente las que se usan para café pedido que no se producen en el país ni es posible que las produzcan los industriales a quienes se les va a conceder esta protección. Y entonces resultaría de esta ley la anomalía de que para proteger a una industria se lesionarían otras. Propone que se haga la modificación de que el aumento de aforo se establezca solamente para la calidad de bolsas que se van a fabricar en el país y se deje libre a las que aquí no pueden producirse, porque entonces no se dictaría una ley proteccionista sino un gravamen que recaería sobre industriales y consumidores. Dice que ha conversado con algunos miembros de la comisión de hacienda quienes están de acuerdo con su punto de vista.

Aceptando la sugestión del señor Cortés

El miembro de la comisión dictaminadora señor Volio Mata, dice que encuentra razonable la proposición del señor Cortés y que en consecuencia él la aceptaría para incorporarla al dictamen.

Los señores Albertazzi y Sotela hacen objeciones, más de forma que de fondo. El señor Trejos, de la comisión, dice que quizá convendría aplazar la votación de este dictamen, aunque sea por veinticuatro horas o dejar la moción del señor Cortés para el primer debate, mientras se consulta si efectivamente el señor Lang, industrial que va a establecer esa fábrica de bolsas, va a producir las calidades a que se ha referido el señor Cortés.

El señor Arias, que preside, pide una breve explicación a la comisión sobre si ha contemplado el dictamen el caso de que al modificar futuros congresos ese aforo no podrían los interesados hacer una reclamación al estado.

Contesta esta interpelación el miembro de la comisión señor Castro Rodríguez y finalmente se vota y aprueba el dictamen, dejando para hoy la moción del señor Cortés.

Otros dictámenes

Se conocen y aprueban luego los siguientes dictámenes:

Creando una plaza de asistente sanitaria en Heredia; autorizando un empréstito a la municipalidad de Aserrí; destinando una suma para la construcción de la escuela en San Juan de Turrubares; autorizando la construcción de la cañería en Yas de Paraíso; autorizando un empréstito de la municipalidad de Acosta; y autorizando la separación de un distrito del cantón de San Carlos.

El dictamen sobre el proyecto que creaba un impuesto sobre zarpe de aviones, fué rechazado y el asunto pasó a la comisión de credenciales y renuncias.

Por lo avanzado de la hora se levantó la sesión.

La ley para aumentar el 100% los derechos de Aduana es perjudicial para el pueblo trabajador

Con la ley presentada al Congreso para aumentar en 100% los derechos de la mercadería japonesa, lo único que se consigue es aumentar los precios de las mercaderías que principalmente consume el trabajador pobre. ¿Como subsanar esto? Unicamente con aumentar los jornales a los trabajadores. ¿Se hará? No lo creo por que jamás se ha hecho. ¿Qué gana el país con este aumento? Nada... Lo que se consigue es una enorme injusticia para el pobre pueblo, que para comprar una camisa tendrá que pagar un colón más, para un par de medias 25 o 50 centavos más, y así sucesivamente. Creer que otros países que compran mayor cantidad de productos de Costa Rica, con esa ley comprarán más. Pura ilusión.

El resultado positivo será que con el precio más caro las ventas serán menos, por lo tanto al comercio que mientras los gastos, los impuestos, los alquileres, son siempre iguales, las entradas serán muchísimo menores, con gran perjuicio a sus intereses.

El gobierno positivamente deberá soportar la merma en las entradas Aduanales, por que si merma la venta, merma también la importación.

No falta algún comerciante que por su antipatía al Japón esté de acuerdo en esta ley justificando que la mercadería japonesa es mala, pero ellos desconocen que entre los muchos artículos se destacan los tejidos de algodones en general que nada tienen que envidiar a los de otra proveniencia y sus precios son mucho más reducidos que los de otros países. Por lo tanto hay que considerar que el daño que se recibirá con esa drástica medida recae sobre el país en general.

No hay que impresionarse y creo que los señores diputados antes de tomar una medida definitiva deben ir con mucha prudencia y cada uno de ellos puede ir recibiendo impresiones generales del comercio pues de ellos podrán obtener datos y consejos que son muy indispensables antes de hacer una mala ley.

R. N. DELCORE

Limpieza de las lagunas...

(VIENE de la pág. UNO)

esa maquinaria para proceder a la limpieza de las lagunas de Tortuguero.

Con ese objeto ha sido designada una comisión que se entrevistará con el secretario de fomento e integrada por el gobernador de aquella provincia, don Ricardo E. Alvarado y por los regidores don Etelberto Arroyo, don Virgilio Chaverri y don Daniel Zeledón, quienes han recibido la siguiente comunicación del secretario municipal de Limón:

Limón, 4 de Julio de 1938.

Señores Gobernador de la Provincia; regidor don Etelberto Arraya, don Virgilio Chaverri y don Daniel Zeledón, Ciudad.

Tengo el gusto de comunicarles, que por medio del artículo XVIII de la Sesión VIII Ordinaria celebrada el tres del corriente Julio, se acordó: comisionar a ustedes para que soliciten del señor Secretario de Fomento, la draga que está actualmente en el Estero de Puntarenas, con el fin de dedicarla a los trabajos de limpieza de las lagunas del Tortuguero.

Acuerdo definitivo.

Muy atentamente,

Francisco Castillo
Srio. Municipal

Este documento es propiedad de la Biblioteca Nacional "Miguel Obregón Lizano" del Sistema Nacional de Bibliotecas del Ministerio de Cultura y Juventud, Costa Rica.

Miles de paquetes de los sabrosos cigarrillos

EMU - VICTOR - ELEGANTES - LANCEROS
AVION - IRAZU - FLECHA ROJA y REX

llevan acciones para los Concursos
en premios en efectivo

₡ 12.204.00

PAGARA LA REPUBLIC TOBACCO COMPANY EN EL

TERCER GRAN CONCURSO DE 1938

4 Series de 18.000 Acciones cada una

que se jugarán en combinación con la Lotería del Asilo Chapuí del 21 de Agosto de 1938

PLAN DE CADA SERIE

1 PREMIO MAYOR		que corresponde al primer premio de la Lotería.	₡ 500.00
17 Premios	₡ 50.00 cada uno	A los números que corresponden a las 3 últimas cifras del Premio Mayor a excepción del primer premio.	850.00
162 Premios	₡ 5.00 cada uno	A los números que corresponden a las 2 últimas cifras del Premio Mayor a excepción de los arriba mencionados.	810.00
17820 Premios	₡ 0.05 cada uno	Al resto de las acciones.	891.00
18000 Premios			₡ 3051.00

72.000 ACCIONES (azules)

72.000 PREMIOS en efectivo

USTED COMO MUCHOS OTROS FUMADORES
PUEDE GANAR DINERO

PAGADO POR LA

REPUBLIC TOBACCO COMPANY

Este documento es propiedad de la Biblioteca Nacional "Miguel Obregón Lizano" del Sistema Nacional de Bibliotecas del Ministerio de Cultura y Juventud, Costa Rica.

PROTEJASE contra la GRIPE y RESFRIOS con

Pastillas ANTISEPTICAS PARA LA GARGANTA EVANS

·TOS·RONQUERA·
·TAMBIEN ACLARAN LA VOZ·

Una fórmula del LIVERPOOL THROAT HOSPITAL.

EVANS SONS LESCHER & WEBB Ltd.
INGLATERRA

Mundo Social

EL BAILE EN EL CLUB SOCIAL DE CARTAGO

LAS RECIBIDORAS

En la sociedad cartaginesa existe mucho entusiasmo por asistir al baile de carnaval que ofrecerá el club social de la misma ciudad el dieciseis de los corrientes a las nueve de la noche en sus amplios salones. Han sido nombradas como recibidoras las estimables señoras doña Paule de Ortiz, doña Celia de Peña, doña Evelia de Chacón, doña Isabel de Ortiz, doña Roma de Ehremberg, y las señoritas Elena Saxe, Bessie Weir, Flora Leiva, Julita Marotta y otras más. Integran el comité organizador las señoras doña Trina C. de Vollio, doña Zulay de Saxe, y las señoritas Luz Argentina Troyo, Flora Alfaro, Berta Gutiérrez y Dora Girie, caballeros Dr. don J. Enrique Ortiz Pacheco, don Alberto Chacón Suñol, don Fernando Rünnebaum, Lic. don Mario Leiva, don Edgardo Salazar Organuno y don Rodrigo Ortiz Pacheco. El traje negro será de rigor y tendrán derecho de asistir a la fiesta los socios de los distintos clubs sociales de la capital y de provincias que se consideren con derecho a concurrir. La Marimba Costa Rica a su cargo tendrá el programa musical.

Sra. doña PAULE DE ORTIZ

BELLA PARTICIPANTE EN LA VELADA DE ESTA NOCHE EN EL TEATRO NACIONAL

Entre el grupo de bellas y distinguidas participantes en la gran velada que tendrá lugar esta noche en el Teatro Nacional, a beneficio de los festejos del cincuentenario del Colegio Superior de Señoritas, se encuentra esta linda damita de nuestra sociedad, cuyos encantos físicos han quedado aprisionados en la foto que reproducimos en todo su esplendor.

Srita. LIGIA VARGAS CORONADO

EL MATRIMONIO PICADO - SIBAJA

El dieciseis de los corrientes, a las cuatro de la tarde, en la Iglesia de Nuestra Señora del Carmen y con carácter íntimo, se efectuará el matrimonio del esforzado y cumplido caballero don Gerardo Picado, activo y antiguo trabajador de la Corte Suprema de Justicia, con la gentil y virtuosa señorita Carmen Sibaja Soto, excelente ex-empleada de la Secretaría de Fomento, pertenecientes a los apreciables hogares de doña Mercedes de Picado y de don Juan Sibaja y de doña María Luisa Soto de Sibaja.

Los nuevos contrayentes disfrutan de unánime estimación entre sus numerosas amistades. Ella une a su bondad y simpatía singulares merecimientos y su compañero es joven de reconocidas cualidades, luchador y caballeroso.

En calidad de padrinos han sido designadas a las siguientes personas:

Lic. don Antonio Picado y señora; don Rafael Sibaja y doña Hortensia de Alfaro; don Marco Aurelio Soto y señora; Lic. don Alfonso Barrantes y doña Evelia de Fuentes; don José Monturiol y señora; don Luis Sibaja y señora; don José Rafael Acuña y señora; don Carlos Jinesta y señora; don Eduardo Sasso y señora; don Max Acosta y señorita Adriana Echeverría; don Hermann Roa y señora; don Carlos Johanning y señora; don Jorge Sibaja y señorita Adelia Sibaja; don Joaquín Sibaja y señorita Claudia Chaverri; don Aurelio Picado y señorita Isabel Sibaja.

A continuación de la ceremonia, en la Soda Española tendrá lugar una fiesta que acompañará la orquesta del maestro Barquero y los futuros esposos seguirán luego en viaje de bodas para el Hotel "La Gloria" en Desamparados.

Al saludarlos atentamente, les anticipamos los más sinceros votos porque sean muy felices y dichosos en el hogar muy estimado que fundarán.

Srita. CARMEN SIBAJA SOTO

ATILIA CALVO CASTRO v. de HODKINSON,
EVERARDO GOMEZ ROJAS y Señora,
EDUARDO RODRIGUEZ y Señora,
JOHN D. SANDERS y Señora,
GILBERTO CALVO CASTRO
RAFAEL ANGEL CALVO CASTRO y Señora,
MARINA CALVO CASTRO y demás familia,

ruegan a sus amistades acompañar el cortejo fúnebre de su querido deudo,

Mr. GEORGE HODKINSON

(q. d. D. g.)

que saldrá hoy de la estación del Atlántico a la llegada del tren especial a las dos de la tarde, hacia el Cementerio General.

San José, 7 de julio de 1938.

WALTER GOEBEL GAEBLER

HA MUERTO

(Confortado con los Santos Sacramentos de la Iglesia Católica)

Su viuda, Adela Yglesias de Goebel, sus hijos Walter y Willy Goebel y demás familia al comunicarlo, ruegan a sus amistades acompañar sus restos al Cementerio General, que saldrán de la Iglesia de Nuestra Señora del Carmen a las once horas de hoy.

San José, 7 de Julio de 1938.

Fernando Alvarado Fernández

y

Rafaela Acuña de Alvarado

Se complacen en participar a sus amistades y familiares su matrimonio efectuado en la Iglesia del Carmen, el día 6 de los corrientes.

San José, Julio de 1938.

Misa de Segundo Aniversario

En sufragio del alma de

JOAQUINA DE VENTURA

Su esposo CARLOS VENTURA y sus hijos CARLOS y MANUEL invitan por este medio a sus amistades a la misa que se celebrará en la Iglesia del Carmen mañana Viernes 8, a las 6.30 a. m.

EL ESTADO DE SALUD DE DON JOSE ANTONIO GARCIA

Ha continuado un tanto mejor de la dolencia que lo ha obligado a guardar cama por espacio de varias semanas, nuestro distinguido amigo, el Hon. señor don José Antonio García, Introductor de Embajadores de la secretaría de relaciones exteriores. LA TRIBUNA siente sinceramente su malestar y desea su pronto y efectivo restablecimiento.

DE LOS ANGELES

El 17 de los corrientes regresan de Los Angeles, California, la honorable dama doña Luisita Moreno de Jiménez, el Lic. don Fabio Baudrit y su estimable señora esposa doña Mercedes moreno de Baudrit y doña Ma. de los Angeles Velázquez de Moreno, quienes asistieron al matrimonio del Ing. don Stig Palmgren con la bella damita costarricense Estrellita Jiménez Moreno, hoy señora de Palmgren, celebrado recientemente en aquel lugar. LA TRIBUNA les adelanta su atento saludo de bienvenida.

PARA LOS ESTADOS UNIDOS

A bordo del vapor Jamaica salieron para los Estados Unidos de Norteamérica, los distinguidos esposos don José Joaquín Carranza y doña Eugenia Gallegos de Carranza y sus hijas las encantadoras damitas Cecilia, Ma. Eugenia e Irma Carranza Gallegos. LA TRIBUNA los despide muy atentamente y les desea un feliz viaje.

COMIDA EN LA LEGACION DE EL SALVADOR

El próximo sábado, en la Sede de su Legación, el Excmo. señor Dr. don Francisco Martínez Suárez Ministro Plenipotenciario de El Salvador en Costa Rica y su honorable señora esposa, la distinguida dama doña Clarita de Martínez Suárez, ofrecerán una elegante comida en honor del Excmo. señor Lic. don León Cortés Castro, Presidente de la República y de su respetable señora esposa doña Julia de Cortés. Además serán invitados también los señores secretarios de estado y sus estimables esposas y el Excmo. e Ilustrísimo señor Mons. Dr. don Carlos Chiarlo, Arzobispo Titular de Amida y Nuncio Apostólico, Decano del Cuerpo Diplomático

EL ESTADO DE SALUD DE Dª ANITA LARA DE PACHECO

Ha continuado mejor de su dolencia la estimable señora doña Anita Lara de Pacheco, esposa de don Gonzalo Pacheco. LA TRIBUNA formula votos por su pronto restablecimiento.

TE DE DESPEDIDA DE SOLTERA

Mañana en los salones de "La Garza" de doña Oliva de Esquivel, las amistades de la señorita Daisy Sartoresi, le obsequiarán un té con motivo de su próximo matrimonio con el joven don Euclides Chacón. Figuran como organizadoras las señoritas Angélica Bustamante, Marianita Baltodano y Hilda Sartoresi.

CAFE DE 1ª

El mejor café molido a la vista del cliente

A₡ 1.00 lb.

QUE VENDE

LA BODEGA

del

Gran Hotel Costa Rica

TELEFONO 4.000

MUNDO DIPLOMATICO

Desde ayer se encuentra un tanto delicada de salud, la bella dama doña Aída Velarde de Cunio, esposa del Excmo. señor Ministro del Perú en Panamá que actualmente se encuentra en viaje de placer en Costa Rica, alojada en la residencia del distinguido diplomático el Excmo. señor don Jorge Saavedra Agüero, Ministro de Chile y de su encantadora señora esposa, la elegante dama doña Yolanda Livoni de Saavedra Agüero. LA TRIBUNA siente sinceramente el malestar de la distinguida enferma, y espera tener el gusto de anotar prontamente su completo bienestar.

Sra. Doña NOEMI DE BALZER

De la Clínica ha sido trasladada a su casa de habitación, la gentil dama doña Noemy de Balzer, esposa de nuestro distinguido amigo Mr. Charles Balzer, administrador del Gran Hotel Costa Rica y quien se encuentra ya mejor de su reciente operación. LA TRIBUNA celebra sinceramente la reposición de la señora de Balzer, y desea que su salud no vuelva a alterarse.

HOGAR DE PLACEMES

En esta capital se encuentra de plácemes con el nacimiento de un simpático muchachito, el hogar de don Julio Rodríguez Arrea y de su señora esposa doña Noel L. de Rodríguez. LA TRIBUNA les desea muchas felicidades.

OPERACION

En el hospital de San Juan de Dios fué sometida a una operación que con buenos resultados llevó a cabo los doctores Sáenz Herrera y Moreno, la niña María Elena Salzada Carboni, hija del licenciado don Hernán Calzada y de su estimable señora esposa doña Lydia Carboni de Calzada. LA TRIBUNA desea su pronto restablecimiento.

LAS OPERACIONES DE AYER

Con feliz resultado fué operado ayer en la clínica del doctor Hernández por el doctor Corvetti, el caballero colombiano don Apolinar Uribe. Deseamos su pronto restablecimiento.

FIESTA DE CUMPLEAÑOS EN PUNTARENAS

En Puntarenas festejó su cumpleaños con una alegre fiesta en su casa de habitación, el caballero don Miguel Mendoza vice-cónsul de Panamá en el puerto del Pacífico.

LA TRIBUNA le envía su cordial enhorabuena.

DE CARTAGO

Procedente de Cartago tuvimos el gusto de saludar ayer en la capital a la encantadora y linda damita doña Emilia Leiva, bella amiga nuestra.

MEJORIA

Continúa mejor de su dolencia la niñita María Eugenia Jiménez Sáenz, hijita de don Guillermo Jiménez Garrollo y de su señora esposa. LA TRIBUNA hace votos por su pronto restablecimiento.

DE PUNTARENAS

Procedente de Puntarenas ha llegado a la capital don Fructuoso Garrido, presidente de la junta de protección social del puerto del Pacífico, quien se encuentra entre nosotros, en asuntos relacionados con su cargo.

DE ALAJUELA

Ha regresado de Alajuela, donde ha permanecido varias semanas en vía de salud el caballero don Arturo P. Lyon. LA TRIBUNA hace votos porque restablezca pronto.

DISTINGUIDO VIAJERO

A bordo del vapor "Cuba" llega a Costa Rica el catorce de los corrientes el Excmo. señor don Luis Cunio Harrison, Ministro del Perú en Panamá quien disfrutará de varios días de recreo en nuestra patria en unión de su bella señora esposa doña Aída Velarde de Cunio. El distinguido diplomático se alojará en la residencia de nuestro dilecto amigo el Excmo. señor don Jorge Saavedra Agüero, Ministro Plenipotenciario de Chile en Costa Rica, en Panamá y Guatemala y de su elegante señora esposa, la encantadora dama doña Yolanda Livoni de Saavedra Agüero, en el Paseo Colón. LA TRIBUNA se complace en anticiparle su más atento saludo de bienvenida.

RESIDENCIA

Han establecido definitivamente su residencia en Las Juntas de Abangares, provincia de Guanacaste, donde han sido objeto de toda clase de atenciones de parte de sus amistades, el Dr. don Telémaco Espinach y su apreciable señora esposa doña Rosa María Chavarría de Espinach, a quienes LA TRIBUNA reitera sus mejores votos porque sean muy felices.

OPERACION

En el hospital de San Juan de Dios fué operada con buenos resultados por los doctores Moreno, Pinto y Jiménez Núñez, la señorita Flora Oreamuno Flores, de la sociedad de Heredia. LA TRIBUNA hace votos por su pronto restablecimiento.

EL SENTIDO FALLECIMIENTO DE DON WALTER GOEBEL

Ayer al atardecer, dejó de existir en esta capital, donde se hallaba gravemente enfermo desde los últimos días y donde le fué practicada una seria operación el caballero alemán don Walter Goebel, de cuya enfermedad hablamos dado cuenta en una de nuestras ediciones anteriores.

El señor Goebel tenía fundado su hogar con la distinguida dama costarricense doña Adela Yglesias de Goebel, estimabilísima familia de nuestro ambiente social, recientemente enlutada también con la deplorable muerte de la augusta matrona doña Eudoxia Castro viuda de Yglesias y cuyo fallecimiento ha puesto un crespón de dolor en la sociedad costarricense. Sus funerales y entierro se efectuarán en las horas de la mañana de hoy.

Sin tiempo para extendernos en una crónica más amplia que gustosamente ofreceremos en nuestra edición de mañana, LA TRIBUNA hace suya la pena de su señora viuda doña Adela Yglesias de Goebel, de sus hijos los jóvenes don Walter y don Willy, de sus hermanos, y de los demás miembros de la distinguida familia doliente y por este medio les expresa su más sentida y muy sincera condolencia.

VELADA

El próximo sábado a las dos de la tarde en el teatro Palace se llevará a cabo una alegre velada que ha preparado el kindergarten inglés. La escuela Renubica del Perú cooperará con el número de Blanca Nieve y los siete enanitos.

El señor Presidente de la República se interesa en la construcción de la carretera de San Francisco de Goicoechea

Los vecinos de San Francisco de Goicoechea presentaron un memorial ante el señor Presidente de la República, firmado por 135 de ellos, para la construcción de la sección de carretera comprendida entre el puente de Torres (frente al beneficio de café de los señores Turnen, Barrio de Amón) y la cruzada del Hospicio de Incurables, carretera a la ciudad de Gundalupe, con el fin de iniciar la construcción de esa sección de carretera que comprende solamente 1300 metros. Esta carretera tiene por objeto descongestionar el tráfico que se efectúa actualmente por el barrio de Aranjuez de las ciudades de Guadalupe, Moravia y San Isidro de Coronado al mismo tiempo que da oportunidad a otros distritos de estos cantones de mejorar sus comunicaciones con la capital, habilitando la vía por San Francisco, con positivo beneficio para todos. Consideradas estas razones, el señor Presidente prometió efectuar una visita para estudiar personalmente el asunto a fin de dictar las medidas que creyere oportunas. Los vecinos de esos lugares están muy agradecidos con el jefe de la nación, pues esperan ver realizados sus deseos.

Ecos de la Fiesta Patronal en Montes de Oca

Recibimiento al señor Presidente de la República

Montes de Oca, julio 2 de 1938.

Muy bonita resultó la fiesta del Santo Patrono. Bien pudiera decirse que revistió casi caracteres nacionales. Asistió el señor presidente de la república. Reinó el más completo orden a pesar de la excesiva pólvora. Fueron abundantes los bailes populares y por cierto que sentí pena al ver en esos bailes florecitas del lugar que debían fijarse que pueden estropeárseles el lindo trajecito. Los oficios religiosos muy lucidos y solemnes. Desde que se anunció que el señor presidente venía, su visita despertó gran curiosidad. A su arribo a la plaza, tocó la filarmonía la primera marcha de los honores del caso. Acto seguido se acompañó al primer mandatario hasta el lugar que se le había designado en el Presbiterio. El sermón fué dedicado en parte a San Pedro y en parte a don León. El predicador enalteció los méritos del Santo y los del presidente sandunguero.

Concluida la misa se me acercó una viejecita y me preguntó:

—Dígame, señor, por qué sentaron a don León tan arriba? Usted debe de haber observado que todas las miradas se dirigían a él.

—Sencillamente, repuse, porque una vez se dijo de él que era alto y el señor cura tuvo ese cuidado de colocarlo bien arriba para que todos sepan que es católico.

A don León le rogamos que no olvide el camino y le pedimos que visite de incógnito la jefatura política para que vea quien falta allí a menudo...

Tomás Barberena

BODAS DE RUBI

Hoy festejan sus bodas de rubí, el caballero don Guillermo Echeverría y su honorable señora esposa, la prestigiosa dama doña Enriqueta Morales de Echeverría, cuyo hogar honra la sociedad costarricense. LA TRIBUNA los saluda afectuosamente, deseándoles disfrute de muchos años más de constante felicidad en unión de los suyos.

GRANDES ESFUERZOS ESTAMOS REALIZANDO . . .

(VIENE de la pág. UNO)

ce unos dos años.

Como en los últimos días se ha agitado bastante la opinión pública con motivo del empeño del poder ejecutivo en que el congreso tramite el proyecto de ley que aumenta en un ciento por ciento los aforos de las mercaderías procedentes de las naciones con las cuales la balanza comercial es desfavorable a nuestro país, proyecto que va encaminado casi solo contra la mercaderías japonesas, que es la que se encuentra en tales circunstancias, pensamos que la llegada a San José del señor Wakayashi tendría relación con esto, por lo que fuimos a visitarlo en sus aposentamientos del gran hotel Costa Rica, siendo recibidos por él con la proverbial gentileza que lo distingue.

Fué el señor Wakayashi a quien teco realizar directamente las gestiones necesarias para la siembra en el país del algodón, que habrá de lograr dentro de pocos meses el equilibrio entre la balanza comercial de las dos naciones. También ha estado en comunicación con casas manufactureras de las que pertenecen a la federación que él representa, y así se ha logrado que ampliamente bastante, como puede comprobarse en la dirección general de estadística, la compra de artículos costarricenses, por parte del comercio japonés.

Debe ahora recordar la entrevista concedida por el señor ministro del Japón don Saichiro Koshida a LA TRIBUNA hace apenas un mes, en la que el distinguido diplomático manifestó que Japón ha limitado a cinco naciones la compra de café en las naciones de América Latina, por lo cual se harían grandes compras de nuestro principal artículo de exportación, en la nueva cosecha 1938-39, que inicia el primero de octubre próximo.

Además de esto, reiteró la promesa de que una vez que se inicien las exportaciones de algodón, se verá cómo experimentará un enorme aumento la compra por parte del Japón de artículos de Costa Rica, ya que consumirá integramente toda la producción del algodón.

De todo esto enteramos al señor Wakayashi, quien conocía estos detalles por las informaciones publicadas en LA TRIBUNA. Le manifestamos también la reacción que ha provocado en el comercio y en algunos de los señores diputados el anuncio del aumento en los aforos de la mercadería japonesa, de la cual se está importando gran dos cantidades, dado su precio tan bajo, que la pone al alcance del más modesto consumidor. Le hicimos ver que en la gran mayoría del comercio había malestar profundo por este empeño en subir los aforos, y por lo cual los comerciantes se proponían desarrollar un fuerte movimiento para impedir que tal cosa llegara a realizarse, no porque perjudique sus intereses, sino porque va directamente contra los del consumidor de tal mercadería.

Hechas estas consideramos que estimamos oportuna para una mayor ilustración de los lectores, pasamos a dar cuenta de las importantes declaraciones del empresario señor Wakayashi, que son las siguientes:

"Me tiene usted de nuevo en Costa Rica. Esa es mi misión, estoy visitando las naciones con las cuales mantenemos relaciones comerciales. Y créame que siento especial satisfacción de encontrarme de nuevo entre ustedes porque aquí se halla siempre esa cordial acogida que se prodiga al extranjero en una proporción ilimitada. Por lo demás las bellezas del país, su tranquilidad, su clima, etc, hacen que se sienta uno en Costa Rica de lo más satisfecho.

Ahora experimento un motivo mayor de satisfacción y es los entusiastas informes que me suministra el señor ingeniero Kawabu acerca de los cultivos de algodón iniciados en Barranca, a los cuales se ha referido ampliamente LA TRIBUNA. Me place ver sus buenos resultados, por haber sido quien se empeñó en el desarrollo de tan importante industria. Además, como ya lo hemos manifestado en otras ocasiones, la producción del algodón hará posible hacer la compensación de la balanza comercial entre nuestros países.

Me he enterado a la ligera de las publicaciones que al respecto se han hecho y del proyecto existente para elevar los aforos de nuestras mercaderías. No puedo todavía darle mi opinión al respecto, pero sí quiero dejar constancia de los grandes esfuerzos que estamos realizando, para lograr aumentar la compra de artículos costarricenses, cosa que estamos consiguiendo a pesar de la anormal y difícil situación porque atraviesa actualmente mi país. A pesar de esto, estamos tratando a toda costa de ensanchar nuestras compras en Costa Rica. Si todavía no lo hemos logrado es porque esto no se obtiene en una semana ni en un mes. Es necesario un poco de tiempo. Por lo demás, tenemos completa seguridad que esto se logrará cuando comience la exportación del algodón, dentro de pocos meses.

Cuando haya estudiado detenidamente la situación actual, conversaré con el señor ministro de hacienda, para tener un cambio de impresiones al respecto, y entonces gustosamente daré a conocer mi impresión sobre este respecto, por medio de LA TRIBUNA. Por otra parte, sería amentable que se gravara en tan elevada proporción nuestra mercadería, porque ello vendría a entorpecer por algún tiempo las relaciones comerciales, entre ambos países, relaciones que hemos cultivado y tratado de ensanchar, siempre con la mejor buena voluntad y cortesía."

Hemos procurado reconstruir en la forma más fiel las palabras de nuestro estimado amigo el señor Wakabayashi, a quien LA TRIBUNA presenta un cordial saludo de bienvenida.

En el aeropuerto de Santa Ana, fueron obtenidas estas fotos de la partida de la periodista panameña, señorita Yolanda Camarano, de los hijos del señor Presidente Somoza, Luis y Anastasio Somoza, a los que acompaña el doctor Debayle y don Salvador Gurdian, y abajo el señor William Ravem, asistente del superintendente de operaciones de la Panamerican Airways. LA TRIBUNA les despide cordialmente.

En la pantalla de los Teatros

OJOS TAPATIOS el grandioso estrenazo de hoy, en español en el Palace a las 3, 7 y 8.15

Para el domingo, delirante entusiasmo por el estreno de LAS AVENTURAS de ROBIN HOOD en el Palace, todo el día desde las 2 de la tarde

Precedida de una gran fama llega a Costa Rica hoy la gran obra película OJOS TAPATIOS que debe arribar en el avión de las doce del día, procedente de Guatemala, donde debido al enorme éxito obtenido por esta película, no la han querido aflojar sino hasta el propio día del estreno en Costa Rica.

OJOS TAPATIOS la maravillosa producción musical mexicana, está basado en la música encantadora, en la canción inolvidable que constituyó uno de los más resonantes triunfos de la lírica americana. OJOS TAPATIOS concierta, además un argumento lleno de pasión y fuerza, con dos intérpretes formidables como son Jorge Velez y Esther Fernández. Estos dos maravillosos intérpretes han conseguido indudablemente en OJOS TAPATIOS uno de los más grandiosos triunfos, sino el mejor, de la cinematografía mexicana.

Al estrenar hoy el Palace OJOS TAPATIOS recomendamos al público esta extraordinaria y bellísima película en la seguridad de que estamos presentando una verdadero suceso, aunque sin "cacarear" mucho.

Para el domingo existe un verdadero delirio con el anuncio del estrenazo de LAS AVENTURAS DE ROBIN HODD archisuperespectáculo del gran teatro Palace, por Erroy Flynn, con Olivia de Havilland, Claude Rains y Basil Rathbone, reparto no igualado jamás en Costa Rica, y miles de artistas más.

UN FILM COMICO HECHO EN MEXICO

Los críticos se maravillan, e igual le sucederá a usted cuando vean y oigan la nueva y sensacional película de Artistas Unidos, toda hablada y cantada en español. ASI ES MI TIERRA, sobre la cual dice: "Cine-Mundial", la gran revista internacional: "Es solamente resulta una producción excepcional por fina y bien actuada, sino por cómica".

Cantinflas y Medel son los jocosos comediantes de ASI ES MI TIERRA. Ya se les empieza a aclamar como el Gordo y el Flaco de las películas hispano-parlantes; ¡Su faena en la corrida de toros es para morirse de risa! Alcanza al cenit de la hilaridad!

ASI ES MI TIERRA es formidable desde su primera escena; y con las alegres y locas payasadas de Cantinflas y Medel, no es posible dejar de reir un instante en toda la película.

¡Todos hablan de ella! Todos anhelan verla! ASI ES MI TIERRA las deleitará con su derroche de música deliciosa y sus situaciones cómicas les harán desternillarse de risa. La historia es una joya. Sus canciones se oirán por toda la ciudad dentro de breves días. Es el último y más grande de los éxitos de Artistas Unidos. Totalmente hablada y cantada en español, al igual que "Allá en el Rancho Grande" es una película que nadie puede dejar de ver no una, sino muchas veces.

Charles Chaplin es el cómico más grande de la tierra, pero Cantinflas y Medel son los dos cómicos más colosales del Universo. Usted compartirá esta opinión con solo verlos "torear" en una soberba corrida de todos que se presenta en ASI ES MI TIERRA. ¡Jamás hasta ahora se había filmado nada más cómico!

Este documento es propiedad de la Biblioteca Nacional "Miguel Obregón Lizano" del Sistema Nacional de Bibliotecas del Ministerio de Cultura y Juventud, Costa Rica.

EXCESO DE DIVERSIONES

Las consecuencias de haber abusado de las diversiones nunca se hacen esperar. Agotamiento cerebral, debilidad, pérdida de la memoria, insomnios y sobresaltos, etc., son síntomas ciertos e inequívocos de agotamiento y es entonces cuando se necesita descansar.

Los mejores resultados para la convalecencia se obtienen cuando la temporada de descanso se combina con un tratamiento de

FOSFO KOLA

porque este valioso medicamento suministra al organismo los elementos consumidos por los abusos. La FOSFO-KOLA estimula el apetito, levanta el espíritu y convierte el abatimiento en optimismo y alegría, facilitando la recuperación de las energías perdidas. La FOSFO—KOLA puede conseguirse en cualquier farmacia del país.

Cooperación económica...

(VIENE de la pág. UNO)

ce algunos días, y suscrito por gran número de pequeños caficultores del cantón de Acosta fué elevado a estudio de la directiva de la institución bancaria del Estado un memorial por medio del que se solicitaba la apertura de un beneficio y los adelantos de dinero que necesitan los cafetaleros para la atención de sus fincas.

En su sesión de ayer, la junta directiva del banco emitió un acuerdo por el cual se dispone arrendar un beneficio en San Ignacio, con objeto de recibir el café de los pequeños productores.

Acordó también conceder los adelantos de dinero indispensables para que los pequeños productores puedan atender sus fincas.

En vista de las razones expuestas por los caficultores de aquel cantón, y de un informe que rindió el jefe de los patios de beneficio del banco, señor Montealegre, quien realizó un detenido estudio de la región, se dispuso emitir el acuerdo a que antes hacemos referencia.

La noticia que hoy ofrecemos a los amigos lectores habrá de ser recibida, sin lugar a dudas, con regocijo por los pequeños productores de los cantones del sur, que contarán en adelante con la cooperación económica de la institución bancaria del Estado.

Censo sobre los expedientes de depósito de menores

Se está levantando en estos momentos a solicitud del departamento legal del patronato de la infancia

SE HARA UN AMPLIO ESTUDIO ACERCA DE LA ACTUACION JUDICIAL DE DICHO DEPARTAMENTO

En fecha próxima se dará a conocer un amplio estudio que está llevándose a cabo en estos momentos acerca de la actuación judicial que ha tenido, desde su fundación, el departamento legal del patronato nacional de la infancia, a cargo del licenciado don Guillermo Padilla Castro.

Dicha departamento, en acatamiento a las leyes y reglamentos que rigen la institución del Patronato, ha intervenido en numerosísimos asuntos judiciales que se relacionan con menores.

Ha sido necesario, para completar dicho estudio, proceder al levantamiento de un censo sobre los expedientes de depósito de menores que han sido tramitados en los juzgados civiles, y en los cuales ha intervenido el citado departamento.

Los datos correspondientes están recopilándose ya, con objeto de remitirlos al departamento legal del patronato para completar el estudio a que nos referimos.

AMPLIA EXPOSICION SOBRE LOS PROYECTOS . . .

(VIENE de la pág. UNO)

y concurrió también el señor secretario de hacienda, así como gran número de señores diputados.

No se propone nada nuevo con el impuesto a la renta

Hizo ver el señor Rencoret, al abordar en primer término el proyecto sobre impuesto a la renta, que con dicha iniciativa no se propone nada nuevo desde luego que el impuesto de la renta existe desde 1931, o sea desde q' entró en vigor el impuesto cedular. Siendo así — dijo — se preguntará que si el impuesto cedular es un impuesto de la renta, para que proponga otra forma sobre el particular, y la respuesta surge al llegar a la conclusión que el cedular está edificado sobre bases que lo hacen injusto.

Analiza el sistema del cedular

Sobre el sistema en vigencia del impuesto cedular, el señor Rencoret hizo estas apreciaciones. Los contribuyentes no alcanzan a quinientos pues la ley solo ha gravado las rentas mayores de diez mil colones. El impuesto de la renta ha rendido más del doble que el cedular. Esas cifras revelan la anomalía del sistema cedular. Hay que analizar el número de los que quedan exentos de tributo. Además, la escala del impuesto es defectuosa e injusta. Otra razón es el hecho apreciable de que no tribute la renta de beneficio cual es la que significa la casa propia. En consecuencia no grava todos los ingresos. Quien habita una casa propia usufructa una renta, y tenemos entonces que los afortunados que cuentan con habitaciones de ciento cincuenta mil colones no pagan por tal concepto. También es injusto el sistema cedular por el hecho de que se trate igual a todas las rentas que grava.

Las rentas que provienen del esfuerzo personal.

Abordando el mismo aspecto del asunto el señor Rencoret tuvo estas otras apreciaciones. No todas las rentas merecen ser tratadas igual. Las que provienen del esfuerzo personal exigen un sacrificio y perecen al perecer el hombre o disminuyen por enfermedad o invalidez del mismo. Las del capital se producen sin la intervención humana, sin aptitudes. Y tenemos otras como las del comercio e industrias, que son las intermedias entre las rentas del trabajo y del capital, y por eso hay que hacer las distinciones.

Se conserva la estructura del cedular y sobre esas bases está redactado el de la renta

Sobre esas bases, manifestó el señor Rencoret, está redactado el impuesto de la renta. Se conserva la estructura semejante al cedular, y se llega a una escala justa y equitativa. Y cabe advertir que el de la renta ha existido desde que entró en vigencia el cedular. Lo que se ha hecho es considerar todos los aspectos de ambos y llegar a la fórmula propuesta.

Contesta ataques que se han hecho con respecto al sistema propuesto

Se refiere luego a publicaciones que se han hecho con respecto al sistema propuesto. Aborda primeramente el tratamiento a las sociedades, y dice: Actualmente, conforme al sistema cedular, las sociedades pagan como individuos. El proyecto propuesto por mí grava solo a los socios en la parte que a cada cual le corresponde. Resulta injusto este impuesto progresivo aplicado a las sociedades y por eso se varió el sistema. Otra consideración que se ha tenido para considerar a las sociedades sujetas al tributo es la de que el proyecto contempla lo referente a las cargas de familias, que tendrán rebajas por tal concepto. En consecuencia — declaró — las sociedades no resultan más gravadas, sino por el contrario, liberadas.— Otra crítica que se ha hecho es la de que si la ley no grava al que declara pérdidas, se duda de si habrá quienes declaren utilidades. El criterio revela el temperamento en que se han desarrollado las actividades tributarias. Y al respecto hay que hacer ver que la declaración del interesado no es la última palabra ni tampoco la primera. Deben ser comprobadas esas declaraciones en ambos casos. Es imposible que un individuo que invente tener catorce hijos para que se le exima de mayor pago del tributo, lo consiga con solo declararlo. Tiene que probarlo y presentar las respectivas certificaciones del registro. Así tendrá que demostrarse en el caso de pérdidas y utilidades.

Otros dos aspectos de importancia

Continuó su exposición con respecto a otras críticas y las refutó en los siguientes términos: Respecto a las deducciones de la renta bruta el proyecto enumera todas las que pueden hacerse; son las mismas que hoy se descuentan por el cedular. En cuanto a descuento de intereses pagados por los capitales de préstamo, no hay que temer porque si alguien dice que los ha pagado debe decir a quien, y surge entonces el nuevo contribuyente. Todos estos sistemas, como es natural supone la actividad de parte de los funcionarios encargados de la aplicación, y los que deberán hacer constatar todas esas declaraciones para la efectividad en el cobro del tributo.

La escala del impuesto sobre la renta

El impuesto cedular — continuó el señor Rencoret — es un impuesto imperfecto. Es preciso tomar en cuenta esas consideraciones. En lo que se refiere a la escala del proyecto, se ha propuesto tomando en cuenta la del impuesto sobre la renta vigente, pero no aplicado, el impuesto cedular.

Lo que propone sobre el particular el proyecto

El proyecto propone gravar las rentas desde 2.400.00 colones en adelante, dejando libres las menores de esa suma — cualquiera sea la renta líquida. La ley del impuesto de la renta, q' no se ejecuta, grava las mayores de cinco mil colones; el cedular las mayores de diez mil colones; para las rentas mayores de diez mil colones, la ley del impuesto sobre la renta grava con trescientos colones; el cedular con sesenta colones; el proyecto con 134 colones. En el caso de veinte mil colones; el proyecto propone 484 colones; el cedular 150 colones; la ley que no se aplica 900 colones. En general el proyecto propone en relación con la ley un impuesto más bajo hasta para las rentas de 600 mil colones, y ligeramente más alto que el cedular; de allí se aleja en su tarifa tanto de la ley como del cedular, y más de esta que resulta tanto menor cuanto mayor es la renta.

Cambio de manifestaciones con los diputados

A continuación el señor Rencoret siguió conversando con los señores diputados sobre puntos que fueron expuestos con relación a las disertaciones de su conferencia de ayer que fué muy interesante, y muy bien recibida por los señores diputados.

EL MERCADO DE CAFE DE NUEVA YORK

Precios de venta ayer

Río	5
Santos	7⅝
Medellín	11½
Armenia	11¼
Girardot	10¾

Precios de productos

Cacao	5.08
Manteca	8.72
Algodón	9.21
Trigo	0.73¾
Maíz	0.57¾
Azúcar refinado	4.50
Azúcar crudo	1.81

Cambio internacional

Libra esterlina	4.9413
Francia	0.027812
Italia	0.052625
Bélgica	0.16035
Suiza	0.2286
Alemania	0.40215
Alemania (M. regis.)	0.2300
Holanda	0.5513
Checoeslovaquia	0.0347¼
Yugoeslavia	0.234
Brasil	0.0585
Japón	0.2864
Hongkong	0.21
Shanghai	0.18 ½

Oro en barras (onzas)

Washington	$ 35.00
Londres	34.81½
Plata	0.42¾

Ordene sus trabajos de imprenta á "La Tribuna"

EL PAIS DEBE MANTENER EL IMPUESTO DE . . .

(VIENE de la pág. UNO)

pagar un poco más alto el valor de la carne, pues además de que ese mayor valor queda en el país, con ellos se estimula a los costarricenses a emprender en la cría de ganado y puede llegar el día en que el país deje de ser tributario de Nicaragua, produciendo el ganado necesario para el consumo. La sabia ley que creó el impuesto y que fijó en diez años el período de vigencia de ella, ha dado magníficos resultados pues la cría de ganado se ha incrementado grandemente y ese incremento seguirá creciendo. Es cierto que los que se dedican al engorde de ganado están haciendo campaña para que esa ley sea derogada, lo cual hacen porque se ha encontrado desprovistos de ganado flaco para hacer su negocio, pero no es menos cierto que sus intereses en este caso son secundarios puesto que ellos no producen nada y únicamente lo que hacen al engordar el ganado es vender sus pastos, en cambio los que nos dedicamos a la cría de ganado sí producimos y por consiguiente nuestros intereses merecen mayor protección. Además hay que tener en cuenta que la ley que creó dicho impuesto fué dada por un período determinado con el objeto de garantizar así las inversiones que a su amparo se hicieran, y no podría ser derogada, pues al serlo nos daría derecho a los que confiados en ella hemos hecho inversiones, a establecer reclamos contra el Estado por las pérdidas que sufriéramos como consecuencia de su derogatoria. Los repastadores que están haciendo campaña para que sea derogada la ley que creó el impuesto se han aprovechado de la circunstancia de que haya subido el precio del ganado durante este mes, para impresionar con ello, pero es bien sabido que todos los años durante los meses de junio y julio sube de precio el ganado dedicado al destace, el cual después de estos meses baja nuevamente. Si los que ahora se lamentan por no tener ganado para su fácil negocio de engorde se hubieran dedicado a fomentar su cría, a estas horas no estarían lamentándose, pero no habiéndolo hecho deben sufrir resignadamente su propia incuria por no haber sabido aprovechar las ventajas que ha ofrecido la ley que hoy pretenden sea derogada. El día que el país produzca el ganado que consume, estará libre de intromisiones extrañas llevadas a cabo por gobiernos que tratan de imponer su voluntad a este país, y ese día no estará muy lejos si se mantiene la vigencia de la citada ley.

Muy solemne y concurrida la festividad del Corpus en Sardinal

Mucho ha mejorado la Banda Municipal de Carrillo que amenizó esos actos

Sardinal, 3. A LA TRIBUNA. — A pesar de haber sido transferida resultó la festividad de Corpus muy lucida; tuvo verificativo el domingo 26 de Junio. Vino expresamente a celebrar estos festejos Fray Fructuoso, que es en la actualidad cura de Tilarán.

Los altares aunque sencillos pero resultaron de un atractivo especial, la concurrencia fue numerosísima y la procesión y demás actos religiosos fueron amenizados por la banda municipal de Carrillo; estos muchachos que componen el conjunto musical han adelantado mucho, es un grupo netamente guanacasteco y puede perfectamente competir con la banda de Liberia que está compuesta en su casi totalidad por músicos del interior.

Corresponsal

BOROTRA PRONUNCIO LA ORACION FUNEBRE EN EL ENTIERRO DE SUZANNE LENGLEN

PARIS, 6. UP. — El entierro de la gran tennista Suzanne Lenglen, una de las más grandes exponentes del deporte de todos los tiempos, fué una gran manifestación de duelo, en la que participaron representantes de varias casas reales, altos funcionarios del gobierno y famosos deportistas. El primer tennista del mundo, el rey Gustavo V envió al ministro de Suecia para que lo representara en los funerales. Los famosos tenistas franceses Borotra, Brugnon, d'Estrémeau, Bousos y otros se encontraban entre los dolientes que asistieron al servicio religioso en la iglesia de Nortre Dame de l'Assomption, y siguieron luego al cortejo hasta el cementerio. Millares de admiradores de la ex-reina de la raqueta presenciaron los funerales y Jean Borotra pronunció la oración fúnebre. Suzanne Lenglen descansa en la bóveda de su familia en el cementerio de Saint - Quen.

Contra la DIARREA
TABLETAS DE
Eldoformo
igualmente bueno para niños y adultos
BAYER

FESTEJOS RELIGIOSOS Y CIVICOS EN EL CANTON DE TURRUBARES

En la población de San Pedro serán celebrados los días 8, 9, 10 y 11 de Julio

El presbítero Morales, cura párroco del cantón de Turrubares nos hace envío de una invitación y del programa de los actos cívicos y religiosos que con motivo de la celebración de las fiestas a San Pedro y San Isidro Labrador, se verificarán en la población de San Pedro de Turrubares.

El programa de esos actos cívico-religiosos es el siguiente:

FESTEJOS RELIGIOSOS

Viernes 8

A las 12 horas. Principia el turno.
A las 18 horas. Avemarías.
A las 18.30 horas. oRsario y Plática.

Sábado 9

A las 8 a. m. Procesión del Santo Patrono San Pedro.
A las 8.30 a. m. Misa solemne y sermón.
Mantenedor, don Juan Vargas Sandoval.
A las 18 horas. Avemarías.
A las 18.30 horas. Avemarías y Plática.
Mantenedora: señorita Hortensia Vargas Rodríguez.

Domingo 10

A las 7 a. m. Misa de Comunión.
7 y 45. rProcesión de San Isidro Labrador.
A continuación desfile y bendición de trabajadores, carretas y animales.
A las 8.30 a. m. Misa solemne y sermón.
Mantenedor: don Emilio Quirós Valverde.
A las 18.30 horas. Rosario Solemne y Plática.
A las 18.30 horas. Rosario y Plática.

Lunes 11

A las 7 horas. Misa rezada.
Mantenedor: don Raúl Herrera.

FESTEJOS CIVICOS

Viernes 8

A las 12 horas. Disparo de atronadoras bombetas y música de una magnífica filarmonía que anunciará el principio de los festejos.
A las 20 horas. Retreta.

Sábado 9

A las 5 horas. Diana y disparo de bombetas.
A las 10 horas. Carreras de Cintas con magníficos premios.
A las 11 horas. Match dedicado a don Rafael Rebana Bermúdez.
A las 12 horas. Disparo de bombetas. A continuación una lucida mascarada recorrerá las calles de esta población.
A las 20 horas. Retreta.

Domingo 10

A las 5 horas. Disparo de bombetas y Diana.
A las 10.30 horas. Gran match de football dedicado al señor Secretario de la Gobernación de esta provincia don Máximo Quesada.
A las 12 horas. Disparo de bombetas. Seguidamente paseo de disfraces.
A las 17 horas. Retreta.

BIBLIOTECA NACIONAL SAN JOSE COSTA RICA

Escobas Quesada & Amador, Duran más y barren mejor

Teléfono 2879 - Detrás del Colegio de Señoritas

DE 12 A 15 MIL HECTAREAS CULTIVADAS DE BANANO EN EL PACIFICO DENTRO DE DOS AÑOS...

(VIENE de la pág. UNO)

nos que numerosas mociones por parte de los señores diputados que, después de estudiar las dichas contrataciones tratarán de modificar algunos aspectos del contrato en diferentes puntos.

Pero en general, se cree que las contrataciones serán aprobadas ya que 36 votos de los 44 aprobaron el dictamen y 7 votaron en contra definitivamente. Es natural que estos 7 votos se mantengan y es natural también que en la votación final algunos de los 36 que aprobaron voten contrariamente si en el curso de los debates algunas de sus mociones no son aprobadas. Pero también debe considerarse por quienes siguen los movimientos de votaciones en la cámara, que es muy fuerte el núcleo de diputados que aprueba las contrataciones las cuales, para ser aprobadas, requieren un mínimo de 23 votos.

Siendo así las cosas, dándose desde ahora por realizada la contratación, debe esperarse q' todo cuanto se ha dicho con relación a los resultados de la misma se evidencie en materializaciones.

Es importante entonces para los lectores darse idea de la influencia que el desarrollo de la nueva empresa va a tener en la vida del país.

SIEMBRAS DE BANANOS

Se puede calcular que los sembrado actualmente en la zona del Pacífico asciende a unas 4 mil hectáreas. La mayor parte de estos bananales se han hecho en dos años, es decir, durante los de 1936 y 1937. Este han proseguido los cultivos y la extensión de las zonas cultivadas se ha ensanchado. Pero cuando realmente van a tomar impulso estas siembras es una vez que los contratos hayan sido aprobados.

Entendemos que la compañía bananera está realmente interesada en propulsar ampliamente estos cultivos ayudando firmemente a los particulares; estos siembran en sus terrenos propios, en terrenos del Estado o en tierras de la compañía, ya que esta posee grandes extensiones aptas para cultivo de bananos, especialmente en la zona de Sierpe y de Golfo Dulce.

Por su parte la compañía emprenderá de inmediato la siembra de mil hectáreas que es lo que, según los términos del contrato debe haber cultivado durante el primer año. De acuerdo con esos mismos términos, al llegar el primer año de promulgados los contratos la secretaría de hacienda está obligada a inspeccionar esas tierras sembradas para ver si la compañía, por sí o por medio de afiliados o asociados, ha llenado el cupo a que está comprometida.

Pero además de eso, ya lo publicamos aquí, habrán cultivadas, lo que no quiere decir exactamente que en explotación, unas nueve mil hectáreas, comprendidas, tanto en la zona a que se refieren los contratos de 1934, en la cual pasan de 3.000 como en el resto de la extensión bananera del Pacífico.

Durante cuatro años más, de acuerdo con los términos de la contratación, la compañía queda obligada a sembrar 750 hectáreas más por año y así llenar, en un término de cinco años un total de cuatro mil hectáreas por su propia cuenta.

Pero se comprenderá que la compañía, a la par que amplía las zonas de cultivo propio por lo menos en las cantidades expresadas por la contratación, habrá de impulsar los cultivos de particulares, ya sea por medio de ayudas económicas, ya sea abriendo los recibos seminales a todos los bananeros productores para comprarles cuanta fruta en buen estado le sea ofrecida.

POR LO MENOS 12 MIL HECTAREAS

De manera pues, que dentro de dos años, al promediar 1940 una extensión entre 12 y 15 mil hectáreas estarán cultivadas en la zona del Pacífico, de las cuales en producción habrá para ese entonces un total de unas nueve o diez mil.

La mayor amplitud de las siembras de bananos la irá regulando, como es natural la demanda de la fruta en los mercados del exterior. En eso el mentor será la propia compañía que buen cuidado tendrá en que no se cultive más extensión de aquella cuyo producto tenga colocación en las plazas de venta. Pero todo indica que, sindo como ha de ser, cada día mayor la demanda de frutas, por nuevos mercados y nuevos consumidores, la progresión de las áreas cultivadas irá extendiéndose de una manera regular lo que significa, para el país, una constante demanda de trabajadores y un incremento de sus ingresos por razón de ventas de la fruta, de aumento de sueldos y jornales, acrecentamiento de actividades y mayor exportación.

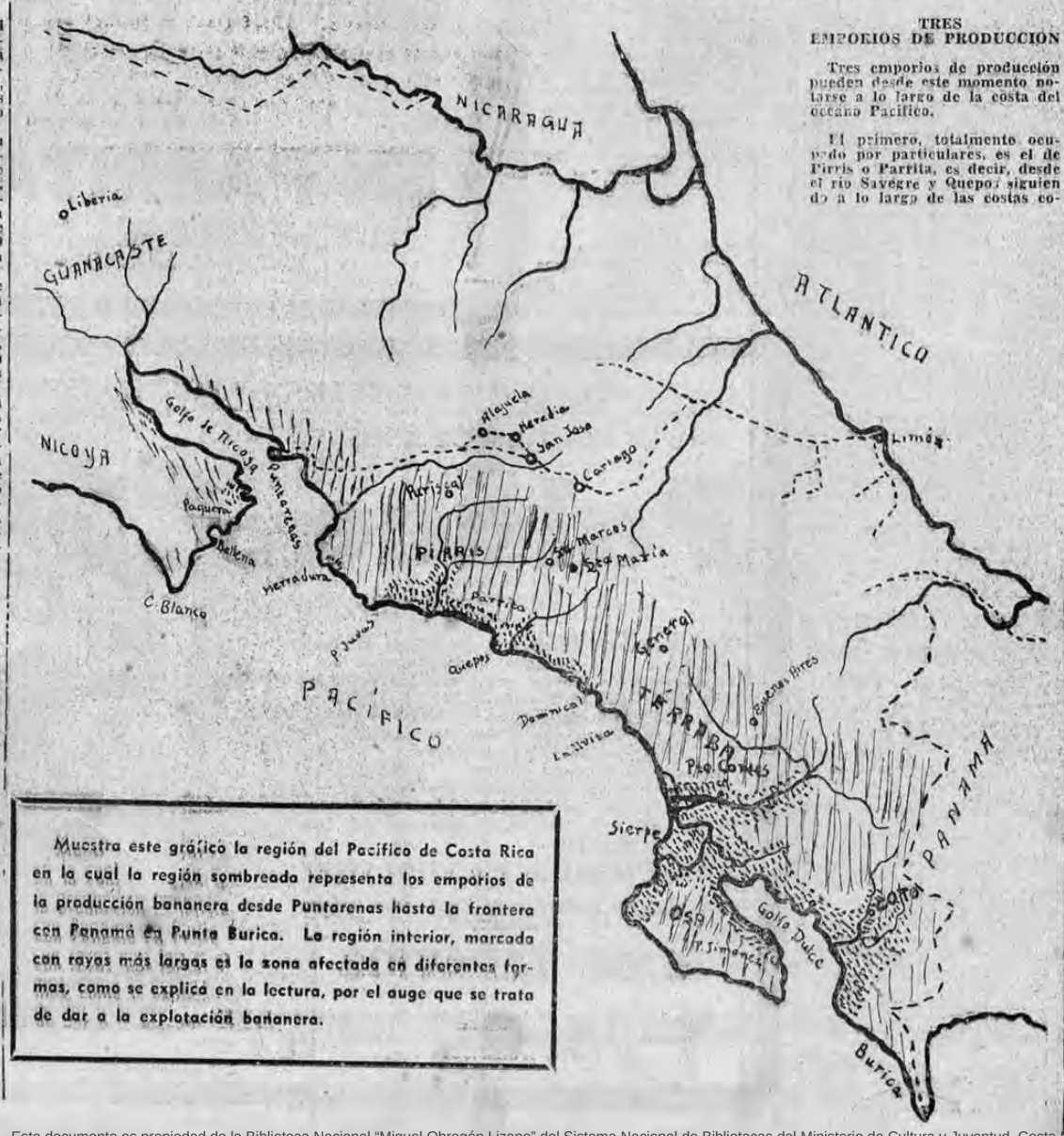

Muestra este gráfico la región del Pacífico de Costa Rica en la cual la región sombreada representa los emporios de la producción bananera desde Puntarenas hasta la frontera con Panamá en Punta Burica. La región interior, marcada con rayas más largas es la zona afectada en diferentes formas, como se explica en la lectura, por el auge que se trata de dar a la explotación bananera.

TRES EMPORIOS DE PRODUCCION

Tres emporios de producción pueden desde este momento notarse a lo largo de la costa del océano Pacífico.

El primero, totalmente ocupado por particulares, es el de Pirris o Parrita, es decir, desde el río Savegre y Quepos siguiendo a lo largo de las costas como rumbo a Puntarenas y que llega hasta Punta Judas. Este trecho de bananales, que los expertos dicen que es de primer orden, será servido por el ferrocarril y muelle de Quepos, con los ramales de tranvías, muchos de ellos ya establecidos, que recorrerán grandes extensiones.— También, en donde sea ello preferible, se utilizará el transporte por agua valiéndose de los esteros y los ríos, muchos de los cuales son aprovechables en esa zona debido a su anchura y hondura que permite navegarlo en pequeñas embarcaciones. Tales ríos son entre otros el propio Pirris, cuyas vegas son magníficos terrenos de producción, el Tusubres, el Palo Seco, el Paquita, el Damas, el Naranjo y el Savegre.

La segunda zona bananera que se distingue es la de Térraba, o sea la de Puerto Cortes y Sierpe, cruzada por ríos, caños y lagunas; el principal de estos ríos es el propio Grande de Térraba cuyas márgenes son la flor de las tierras para la siembra no solamente del banano sino del arroz y otros productos de las tierras bajas. El caño de Sierpe es maravilloso así como todos los numerosos afluentes de estos dos ríos mencionados que hacen de la zona de las tierras constantemente humedecidas y enriquecidas por las propias condiciones de la naturaleza.

La tercera zona de producción, contigua a la anterior, es la de Golfo Dulce. Esta zona es la que rodea el golfo por todos lados se puede decir, desde Puerto Jiménez hasta Burica en la región fronteriza con Panamá.

En esta región es en la cual la compañía tiene sus mayores posesiones y es en la que, sin duda empezará de inmediato el cultivo de las cuatro mil hectáreas que en cinco años deberá tener sembradas de acuerdo con la contratación.

Tanto la región productora de Puerto Cortés, o Térraba y Sierpe, como la de Golfo Dulce serán servidas por la mayor extensión ferroviaria que va a construirse y por el muelle de Golfo Dulce que se cree será instalado en la conocida ensenada de Golfito dentro del propio Golfo.

A este muelle y puerto llegarán el ferrocarril que salga desde puerto Cortés, atravesando Sierpe y las tierras que limitan el fondo del golfo, la zona de río Limón inclusive y el que viniendo desde la región de Coto corra hacia el noroeste con dirección a Golfito.

El mapa muestra, señalando la con manchas rayas que enegrecen más el gráfico, estas zonas bananeras de mayor importancia.

Algunas de ellas, como la del sur o sea la del Golfo Dulce, apenas si han empezado a ser recorridas y de mayores preparaciones pues hasta ahora no se empezará a abrir la montaña, que en cientos y miles de hectáreas es selva virgen.

Hay otras pequeñas zonas productoras; a lo largo de la propia vía férrea del estado el ferrocarril eléctrico al Pacífico hay extensiones cultivadas y ya en producción. Lo mismo se puede decir de algunas dentro del propio golfo de Nicoya, hacia Jacó y Herradura o en la península, frente a Puntarenas en Paquera.

Toda esta zona en torno del golfo de Nicoya está comprendida en las contrataciones de 1934, de suerte que no sería extraño pensar que en algunas de las regiones de tierras bajas costaneras en las márgenes del golfo se emprendieran nuevas siembras en cualquier momento.

TRABAJADORES Y TRABAJO

Como es natural, este incremento prevee una demanda importante de peones y de empleados de distintas categorías.

Cuando empiecen en toda forma las actividades, nos dicen expertos, no menos de 10 mil personas, entre empleados, obreros y simples jornaleros encontrarán qué hacer en la industria bananera.

Ya en la construcción de los muelles, de los edificios, de los ferrocarriles y campamentos, ya en el campo, en los muelles para la carga y descarga, en las embarcaciones, en el comercio que nace a la sombra de las actividades, o en otros ramos de la agricultura puesto que una ampliación de habitantes tiene por consecuencia una mayor demanda de artículos de consumo diario para la vida. De manera que la zona afectada por las contrataciones no lo es de modo primordial la zona bananera, marcada en el mapa con un punteado más menudo, lo es demando casi todo lo rayado en nuestro croquis, puesto que la agricultura no bananera de toda esa otra enorme extensión, lo mismo que la pequeña industria y el comercio van a sentir los efectos de las nuevas actividades en una forma notable.

Este documento es propiedad de la Biblioteca Nacional "Miguel Obregón Lizano" del Sistema Nacional de Bibliotecas del Ministerio de Cultura y Juventud, Costa Rica.

Impresionante relato de la entrada de los nacionalistas en Burriana

Hipotecas en el Crédito Hipotecario

Para cualquier abono o cancelación a su hipoteca en el CREDITO HIPOTECARIO consulte con nosotros; estamos en condiciones de ofrecerle un descuento bastante favorable para Usted.

FERNANDO CARRANZA M.
OFICINA MODERNA — FRENTE PLAZA ARTILLERIA
TELEFONO 4441 APARTADO 1275

OTRA VEZ SE TORNA MUY DELICADA LA SITUACION EN PALESTINA

AYER FUE EL DIA DE MAS SANGRIENTOS CHOQUES OCURRIDOS ENTRE JUDIOS Y ARABES EN MUCHOS AÑOS

40 muertos y más de 100 heridos es el trágico saldo de la sangrienta jornada de ayer

JERUSALEN, 6. UP —El día de hoy fué uno de los más sangrientos que ha ocurrido en Palestina en estos últimos días, informándose de fuente bien documentada que el número de muertos en todo el país fué de 31 y el de los heridos de casi cien, de los cuales muchos se encuentran en estado de gravedad. Los choques entre judíos y árabes en la ciudad de Haifa fueron los más sangrientos que se han experimentado en el más importante puerto de Palestina, resultando muertos 18 árabes, 2 judíos, mientras 38 judíos y árabes recibieron heridas serias y 22 lesiones de menor importancia. Entre los muertos en Haifa se encuentra Tuvia Dounia, cuñado del doctor Wiezmann, presidente de la organización sionista mundial, quien fué muerto mientras conducía su automóvil. La bala le perforó el corazón y Dounia falleció instantáneamente mientras la policía estaba despejando las calles. Según parece el desorden comenzó frente a la estación principal de policía en el centro de la ciudad, cuando alguien arrojó una bomba dentro de un café árabe. Muy pronto se suscitaron choques entre árabes y judíos en varios distritos del puerto y la policía se vió en el caso de disparar contra los amotinados. Se cree que Dounia, quien es uno de los miembros de la empresa que acaba de concluir la construcción del nuevo edificio de correos en Jerusalén, fué muerto por una de las descargas de la policía. Testigos presenciales aseguran que el aspecto de la calle "Kingsway" después de los desórdenes fué el de un campo de batalla, observándose verdaderas lagunas de sangre, miembros y extremidades de cuerpos humanos arrancados por la fuerza de la explosión de las bombas, y montones de vidrio en todas partes. Las autoridades militares inmediatamente impusieron la ley de toque de queda para restablecer el orden. En las horas de la tarde cuando un tren pasaba frente a Telaviv para entrar a la estación, una bomba tirada desde uno de los coches estalló en medio de la muchedumbre que esperaba la llegada del convoy, matando a una joven judía, Sara Kovlin, causó graves heridas a un anciano y lesiones menores a otros cinco. Anoche un soldado británico y un policía supernumerario judío resultaron heridos en un choque con 120 árabes que ocurrió cerca de Beisan en el conducto petrolero, en el que nueve árabes perdieron las vidas. Otro árabe armado fué muerto durante un ataque de una cuadrilla en la llanura de Estraelon.

Anúnciese en La Tribuna

IMPRESIONANTE RELATO DE LA ENTRADA EN BURRIANA

ZARAGOZA, 6. UP. (Por Edward Depury). — Tres soldados del ejército regular nacionalista fueron los primeros en entrar a la ciudad de Burriana, población de unos catorce mil habitantes en tiempos normales pero ahora prácticamente destruida y completamente desierta. Antes de emprender su retirada el enemigo voló los depósitos de municiones, el principal de los cuales se encontraba en la bella iglesia gótica del siglo catorce, cuya torre octogonal era muy parecida a la de la catedral de Valencia, conocida como "El Miquelet" y una joya arquitectónica.

Cien casas en el propio centro de la ciudad de Burriana resultaron prácticamente arrasadas por la fuerza de la explosión incluyendo las que rodeaban la plaza de Jaime Chicharro. Según se informa los republicanos saquearon en los últimos días anteriores a la captura de la ciudad todas las residencias de las personas acaudaladas, y el mobiliario que no pudieron evacuar anterior a su precipitada fuga fué encontrado en los olivares de los alrededores de Burriana. El puente sobre el río San Antonio, que conduce a la ciudad de Burriana también fué volado Una joven de quince años, Fina Ripoll, quien había podido refugiarse en las líneas nacionalistas de antemano, insistió en que ella fuera la primera persona que entrara a la ciudad, y así lo hizo con sus pies descalzos como un acto de gracia y para cumplir una promesa. La pobre niña encontró la casa de sus padres completamente destruida y todo lo que tenía de valor en ella había desaparecido. Durante las horas de la tarde numerosos habitantes de la ciudad regresaron a Burriana desde los bosques de olivos en las afueras de la población y de los campos al oeste, donde se habían escondido para evitar que los milicianos los evacuaran a la fuerza. Los republicanos volaron gran número de casas con dinamita y producieron una conflagración general, la que dió resultado en algunas partes, donde los escombros que llenan las calles impidieron a los nacionalistas apagar el incendio con la rapidez requerida. Los jefes militares franquistas informaron que un mínimo de trescientas personas fueron ejecutadas por los republicanos durante el tiempo en que ellos ocuparon la ciudad. En el convento de las Carmelitas, el que había sido convertido en cuartel general de los socialistas, solamente se encontró una de las treinta monjas que en él residían, y es ella la única sobreviviente del reino del terror. Los sacerdotes fueron ejecutados, inclusive Vicente Uso le, quien según se informa, fué atado a la parte trasera de un carretón, la turba dió con él vuelta a la iglesia, luego se le golpeó bárbaramente, hasta que al fin murió. El secretario del banco rural, José Tejeda Chorda, fué obligado a entregar los fondos que se encontraban en la institución, luego se le llevó a un lugar en la vecindad de Valdemora, donde se le mutiló hasta que falleció al fin. El alcalde de la ciudad, Manuel Granell y once prominentes ciudadanos fueron llevados al cementerio de la población de Artana, donde se les fusiló. Los que solo estaban heridos quedaron allí hasta que murieron por falta de atención médica. El puerto de el Grao de Burriana, de gran importancia para la exportación de naranjas, también resultó con grandes daños.

Las primeras patrullas exploradoras del ejército nacionalista entraron a Burriana al amanecer, y poco después de las cinco de la madrugada las columnas efectuaron la ocupación. Mientras ésta estaba siendo ejecutada, varios depósitos de municiones hicieron explosión, pues los milicianos habían dejado las cargas de dinamita colocadas para realizar esta obra de destrucción mientras los nacionalistas se apoderaban de la ciudad a fin de causarles todos los daños posibles y para dejarlos en posesión de una ciudad en ruinas. Durante todo el día continuaron las explosiones en distintas partes de la población, nivelando sus principales edificios a ras del suelo. Los republicanos hicieron su retirada hacia las montañas cercanas, a través de los bosques de olivos y naranjales.

LA CONCESION DE LOS DERECHOS DE BELIGERANCIA RESOLVERIA LA CUESTION DE LOS BOMBARDEOS

BURGOS, 6. UP. — En fuentes oficiales se ha sabido que el gobierno del generalísimo Francisco Franco está dispuesto a aceptar el plan británico para la evacuación de los legionarios extranjeros que luchan en ambos ejércitos españoles, juzgando que la aplicación del plan representa un paso hacia la legalidad, la que incluye el reconocimiento de los derechos de beligerancia a los nacionalistas. En las esferas oficiales se considera que la concesión de estos derechos aunque muy tarde, resolvería el problema de evitar los incidentes causados por los bombardeos aéreos de los barcos anclados en los puertos republicanos, los que las autoridades militares nacionalistas afirman que están compelidas a ejecutar en defensa legítima contra la introducción de las enormes cantidades de material de guerra y armamentos que están siendo descargados por dichos barcos.

Los republicanos antes de salir de la ciudad dinamitaron varias cuadras y edificios como la catedral que era una joya del pasado

RELATO DE VARIAS ATROCIDADES QUE HACEN A LOS NACIONALISTAS LOS POBLADORES QUE ESTAN REGRESANDO A SUS HOGARES DE DONDE HUYERON BAJO EL REGIMEN REPUBLICANO

Un despacho de Barcelona indica que durante el día de ayer los republicanos consiguieron rechazar todos los ataques de los nacionalistas en Levante. — En el sur de Artana las fuerzas atacantes de Franco fueron detenidas con la mayor energía por los milicianos que no las dejaron progresar

FUE LA AVIACION NACIONALISTA QUE BOMBARDEO LA ESCUADRA REPUBLICANA FRENTE A CARTAGENA

BURGOS, 6. UP. — El departamento de la aviación nacionalista en esta capital confirmó el bombardeo de la escuadra republicana a la altura de la base naval de Cartagena el día 17 de junio próximo pasado, pero asegura de la manera más categórica que no fueron aparatos italianos sino hidroaviones nacionalistas los que participaron en esta hazaña. El comunicado no especifica detalladamente las averías causadas a bordo de los barcos republicanos, pero sí insiste en que estos daños fueron considerables.

1.300 PRISIONEROS CAPTURARON LOS NACIONALISTAS EN EL SECTOR DE PUEBLA DE VALVERDE

SALAMANCA, 6. UP. — El comunicado oficial del estado mayor nacionalista de esta noche informa que el avance nacionalista en el sector de Puebla de Valverde continúa, habiéndose ocupado nuevas e importantes posiciones enemigas. Durante los últimos tres días los nacionalistas capturaron más de 1.300 prisioneros en solo este sector. En el frente de Castellón, después de rechazar una serie de contra - ataques enemigos, se conquistaron nuevas posiciones.

NIEGAN LOS REPUBLICANOS QUE SUS BARCOS DE GUERRA HAYAN SIDO AVERIADOS

LONDRES, 6. — La embajada de Barcelona en esta capital negó categóricamente la información publicada hoy por el rotativo italiano "Messaggero" con respecto de los supuestos desperfectos causados a varios de los barcos de la escuadra republicana por aviones nacionalistas frente al puerto de Cartagena el día 17 de junio

JACQUES DORIOT RESTEJADO POR LAS AUTORIDADES NACIONALISTAS

SAN SEBASTIAN, 6. (Especial para LA TRIBUNA). — Esta noche se celebró una recepción en honor del jefe del partido popular francés, Jacques Doriot, quien se encuentra efectuando un viaje a través de España nacionalista. Participaron en la recepción las autoridades de la provincia de Guipuzcoa lo mismo que representantes de la falanje. El conocido político francés es ex - comunista y hoy un enemigo encarnizado del marxismo, y su recepción fué muy cordial, puesto que España nacionalista ve en él uno de los jefes de Francia no marxista.

LOS DELEGADOS A LA CONFERENCIA PARA CUIDAR LOS REFUGIADOS JUDIOS SE SOLIDARIZAN CON EL PRESIDENTE ROOSEVELT

Evian les Bains, 6 UP— Inaugurando las sesiones de la conferencia internacional para considerar el problema de lo refugiados políticos de Alemania y Austria, el delegado francés Henry Berenger declaró en presencia de los representantes de 32 naciones que Francia aprobaba la iniciativa del presidente Roosevelt en toda su extensión y estaba dispuesta a colaborar en todo sentido para solucionar ese difícil problema. "Francia permanece fiel a su más antigua tradición de ofrecer hospitalidad universal", dijo Berenger, pero al mismo tiempo insinuó que Francia había llegado al punto de saturación. "Sin embargo, Francia continuará dentro de los límites de sus medios disponibles, de su situación geográfica y de los recursos de su población a auxiliar a los refugiados", dijo el delegado francés. Myron C. Taylor, en representación de los Estados Unidos, dijo que el problema de proveer para los refugiados políticos exilados por el "Anschluss" entre Alemania y Austria ya no era un problema privado puramente, y que todas las naciones debían contribuir a solucionarlo. El delegado británico, conde Winterton, declaró que la Gran Bretaña estaba dispuesta a ayudar en aliviar las consecuencias de la situación creada, pero hizo ver que cualquier proyecto que se elaborara no podría sino considerar el acomodo de un número limitado de familias, por lo menos al principio, e insistió en qle el gobierno del país del origen de los refugiados debía contribuir en la solución del problema, permitiendo a los refugiados llevar sus bienes al exterior a fin de poder dedicarse al trabajo en el país hacia donde emigrarían. Mañana se reunirán los delegados para elegir la directiva de la conferencia y varios comités para estudiar todos los ángulos de la situación.

RUSIA FIRMO EL PROTOCOLO LIMITANDO LOS ACORAZADOS A 45 MIL TONELADAS

EL CALIBRE DE LOS CAÑONES NO PASARA DE 16 PULGADAS.—INGLATERRA, ESTADOS UNIDOS, FRANCIA Y ALEMANIA FIRMARON EL MISMO CONVENIO

LONDRES, 6. UP. — La Unión Soviética firmó esta mañana el protocolo con la Gran Bretaña en el cual se compromete limitar el tamaño de sus acorazados de línea en 45 mil toneladas y que el calibre de los grandes cañones de dichos barcos no pasará de 16 pulgadas. El convenio naval ruso-británico es idéntico al que firmaron hace poco la Gran Bretaña, Estados Unidos, Francia y Alemania.

Gran Teatro PALACE — LAS AVENTURAS DE ROBIN HOOD — Domingo Próximo

PROXIMO DOMINGO: RAVENTOS!

"CANTINFLAS", el cómico más colosal del universo, y "MEDEL", el payaso formidable de "Payasadas de la Vida", juntos por primera vez, en la película más taquillera que se ha producido en Méjico: Distribuida por ARTISTAS UNIDOS!

"ASI ES MI TIERRA"

con J. J. MARTINEZ CASADO y MERCEDES SOLER
El Gordo y el Flaco de las películas hispanas en lo más cómico que se ha filmado jamás! Vea torear a Cantinflas y Medel... y muérase de risa!

RAVENTOS
Hoy a las 3, 7 y 8.45
Entrada . . . 0.60

Soberbio estreno de Artistas Unidos!
Un romance encantador en medio de los más horrendos crímenes!
Una cadena interminable de asesinatos en la ciudad más populosa del mundo, LONDRES!
Se sospecha de EDMUND LOWE, en:

"LOS MISTERIOS DE LONDRES"
(Murder at Diamond Row)
con Ann Todd, Sebastián Shaw y Tamara Desni
La más espectacular película de aventuras policíacas!!

Estreno Super-Especial! Noticiario Paramount, conteniendo: 1º Un atrevido camaraman de Paramount logra tomar vistas de un duelo a Florete, entre dos prominentes periodistas franceses. Uno de los contendores sale malamente herido. 2º Las tropas del Gobierno Mejicano entran a la hacienda del General Cedillo, encontrando enormes bombas en los patios del Rancho.

CAPITOLIO
A las 7 y 8.45 . . . 0.40
TYRONE POWER, en "SEGUNDA LUNA DE MIEL"

ADELA
Alas 7 y 8.45 . . . 0.30
DOROTHY LAMOUR, en: "PASION SALVAJE"

TEATRO CASTRO
:-: :-: HOY a las 7 y 30 p. m. :-: :-:
Volvemos a reprisar la muy gustada cinta, en español, con Vilma Vidal, Chaflán, Bercelata, etc., etc.
BAJO EL CIELO DE MEXICO
———: Entrada ₡ 0.30 :———

EXCEDEN LOS GASTOS JAPONESES LOS DE LA GUERRA RUSO JAPONESA

HANKOW, 6. UP.—En una declaración dirigida al pueblo japonés por el generalísimo de los ejércitos chinos, Chiang Kai Shek, desde esta capital provisional, el líder chino asegura que los actuales gastos de guerra japoneses exceden de mucho de toda la guerra ruso japonesa, y preguntó al pueblo japonés cuáles eran las ganancias y ventajas que hasta ahora había sacado de Manchukuo que no eran impuestos aumentados. "Cuántos de sus hermanos, hijos y sobrinos se han convertido en espíritus en el continente? Saben ustedes de que su ejército se ha tornado en la fuerza más bárbara y cruel de destrucción? Piensen ustedes por un momento de lo que sería para el pueblo japonés si los aviones chinos bombardearan Osaka y Tokio de una manera parecida como los aviones japoneses lo han hecho con Cantón? Presento al pueblo japonés mi más calurosa simpatía".

UN AÑO DE GUERRA EN CHINA

TOKIO, 6 UP. — Al celebrarse en el día de hoy el primer aniversario de la guerra no declarada en China, el gobierno imperial publicó una declaración oficial respecto de los principales acontecimientos durante los doce meses pasados, en el que menciona algunas de las principales estadísticas acerca del sangriento conflicto. Dice el informe que hasta el día de hoy los chinos tuvieron 510.109 muertos en los campos de batalla y más de 800 mil heridos, mientras el total de muertos del lado japonés es de36.629 hombres. No da el número de heridos, aun que estos han sido fijados en unos 250 mil hombres por fuentes autorizadas chinas hace poco, las que a la vez indicaron que el número de muertos japoneses era de unos 80 mil hombres. El informe del gobierno japonés asegura que las tropas imperiales han ocupado un territorio de 1,249.000 kilómetros cuadrados en China, cuya población es de 130.000.000 personas. La extensión de los diferentes frentes en China es de 2,250 kilómetros, o sea tres veces la del frente del oeste en la guerra mundial. La declaración agrega que las donaciones voluntarias hechas por el pueblo japonés durante el año que hoy termina es de 36 millones de yens.

TOKIO, 6. UP. — Mensajes telefónicos recibidos en Tokio desde Kobe afirman que la ciudad no está destruído, pero admite que algunas de las calles están bajo el agua. Se informa que cinco extranjeros perecieron en las inundaciones, y que Kobe está sin agua potable debido a que los conductos de agua fueron destruídos. De otra manera se asegura que reina el orden en la ciudad.

GRANDES INUNDACIONES EN KOBE

SAN FRANCISCO, 6. UP. — Un nerograma recibido por el periódico "Iobe" asegura que el transpacífico "President Cleveland" informó desde el puerto de Kobe Japón, que las grandes inundaciones destruyeron parte del distrito comercial de la gran ciudad, cuyas calles se encuentran bajo el agua. El mensaje agrega que el número de víctimas es alto pero no se ha podido fijar definitivamente. El radiograma del vapor americano informó que cuarenta europeos y cerca de 600 niños de escuela se ahogaron cuando tres de los grandes depósitos de agua se derrumbaron y el agua se precipitó sobre la ciudad.

El martes 12 debuta en el Teatro América la Compañía Villalaz - Ortiz

Hemos sido informados que para el martes doce de los corrientes ha sido señalada la fecha en que debutará la compañía de dramas y comedias recientemente integrada en esta capital, Villalaz - Ortiz. —Pondrán en escena, el día del debut la magnífica obra de Luis Fernández Ardavín, PROSTITUCION Y REDENCION, que será representada por primera vez en nuestro país. Hemos tenido a la vista recortes de la prensa de otros países en los cuales se elogia de manera viva la mencionada obra, que mereció siempre el aplauso de los públicos ante los cuales se puso en escena. Es de gran fondo moral y se espera que sea bien recibida por nuestra sociedad. Las artistas Silvia y Anita Villalaz secundadas por todo el conjunto, hacen una magnífica creación de sus papeles de La Loca y La Encarnada, lo mismo que Julián, que está a cargo del conocido actor Jorge Ortiz.

Anticipamos un magnífico éxito artístico a los integrantes de la mencionada compañía, que como dijimos, debutará en el Teatro América el 12 de los corrientes.

MAÑANA VIERNES en el gran Teatro PALACE
CONCHO VINDAS
Presenta el sensacional juguete cómico NACIONAL:
EN PARRITA TE LO DIGO
De rabiosa actualidad por los CONTRATOS BANANEROS!!
—:— ¡¡DOS HORAS DE RISA INCONTENIBLE! — ¡¡¡DOS HORAS DE FELICIDAD!!
¡¡TODO EL MUNDO A VER AL CONCHO MAÑANA!!

HOY, EL MAS GRANDE LIRICO Y PASIONAL ESTRENO TOTALMENTE EN ESPAÑOL!

JUEVES — 7 de JULIO de 1938

Palace — OJOS TAPATIOS
Dirección Boris Maicon
LA SUBLIME CANCIÓN INTERNACIONAL TRANSFORMADA EN UNA SUPER-JOYA CINEMATOGRAFICA
JORGE VELEZ y ESTHER FERNANDEZ

A las 3—7 y 8.45 p. m.
Entrada 75 céntimos

Todo el poema de amor y pasión de una canción inmortal, en la pantalla! Todo el sentir de unas estrofas sublimes, hecha realidad pasional! "NO HAY OJOS MAS LINDOS EN LA TIERRA MIA, QUE LOS OJOS NEGROS DE LAS TAPATIAS"
Programa Gigantesco de lujo, en español!
1º—Estreno de Revista "Pathe News"
2º—Estreno de extra cómica.
3º—El estreno arrollador de hoy!
El Teatro PALACE tiene el honor de presentar a los dos astros máximos del cine mexicano:
ESTHER FERNANDEZ y JORGE VELEZ
en la pasional producción de amor, celos, música y romance:
OJOS TAPATIOS
Garantizamos que se trata de una de las más triunfales producciones hechas en México!
EXITO INMENSO!

VARIEDADES
A las 3, 7 y 8.45 — ₡ 0.60
EL DERECHO A LA VIDA en colores con Olivia de Havilland

MODERNO
A las 3, 7 y 8.45 — ₡ 0.30
ALMA BRAVIA por Wallace Beery

AMERICA
A las 7 y 8.45 — ₡ 0.50
DON QUIJOTE DEL ALTILLO por L. Sardrini

LIBANO BARRIO MEXICO
A las 7 y 8.45 — ₡ 0.30
HOMBRES SIN MIEDO por Pat O'Brien

KEITH BARRIO KEITH
A las 7 y 8.45 — ₡ 0.30
BESOS BRUJOS por Libertad Lamarque

IDEAL BARRIO LUJAN
A las 7 y 8.45 — ₡ 0.50
LOCA POR LA MUSICA por Diana Durbin y PUERTO CORTES

Este documento es propiedad de la Biblioteca Nacional "Miguel Obregón Lizano" del Sistema Nacional de Bibliotecas del Ministerio de Cultura y Juventud, Costa Rica.

Fuera de combate ha sido puesta la flota del Gobno. republicano

SOBRE SEGORBE, IMPORTANTE POSICION EN LA CARRETERA DE TERUEL A SAGUNTO, AVANZA GARCIA VALIÑO

MAÑANA SE CUMPLE EL CENTENARIO DEL NACIMIENTO DEL CONDE DE ZEPPELIN.—

CUANDO EL CONDE MURIO EL 6 DE MARZO DE 1917, EL DIRIGIBLE POR EL INVENTADO GOZABA DE MAYORES PRESTIGIOS QUE HOY DIA

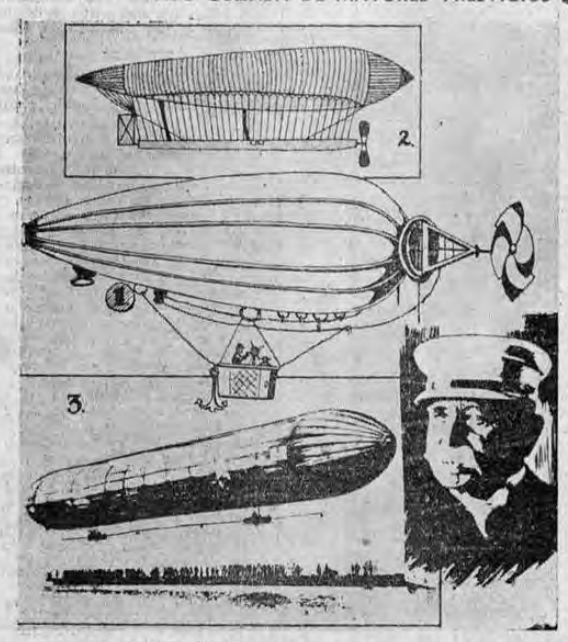

1.—Diseño del dirigible rígido patentado por el colombiano Don Carlos Albán muchos años antes que todo otro dirigible conocido. 2.—El dirigible del coronel Renard. 3.—El primer Zeppelin y su inventor y constructor.

El primer globo que se llamó "Dirigible" se debe a Guyot, que en 1784 hizo la prueba en un aerostato al que dió la forma de un huevo

PERO CUPOLE A FRANCIA EL HONOR DE SER EL HERALDO EN LA GRAN EPOYEYA

En el transcurso de 26 años los vuelos en dirigibles han costado a la humanidad unas 384 vidas, y la causa principal de las catástrofes ha sido por inflamación del hidrógeno

Zeppelin es casi sinónimo de dirigible; así el léxico mundial ha erigido el más vasto e imperecedero de los monumentos al hombre que hace cien años, el 8 de julio de 1838 nació en la finca de sus padres en Ober Gersburg cerca de Constanza, en Alemania. Fernando Adolfo Eugenio Enrique de Zeppelin matizó las inclinaciones y tradiciones militares de su casta con una temprana afición a las matemáticas, las ciencias naturales y la inventiva. De los institutos militares pasó al Ejército. Sirvió en las fuerzas de Lincoln contra la Confederación en la Guerra de Prusia con Austria donde ganó la Orden del Mérito Militar, y fué jefe de escuadrón en la Guerra Franco Prusiana de 1870, llegando así su nombre a las esferas de gestación del Imperio de los Hohenzollern. En 1873 cayó en sus manos un artículo "Los Correos Mundiales y la Navegación Aérea" que agitó las fantasías q'

Pasa a la Pág. DIEZ

MIENTRAS TANTO LAS TROPAS DEL GENERAL ARANDA PRESIONAN CONTRA LA CIUDAD DE NULES EN LA ZONA DE LA COSTA

Después de capturar la población de Villal, los nacionalistas se apoderaron de Tramacastel, a 24 kilómetros al sur de Teruel

EL IMPORTANTE CENTRO MINERO DE LIBROS CAYO TAMBIEN EN PODER DE LOS NACIONALISTAS

Durante un año ninguno de los bandos españoles podrá tocar el oro que se halla en Francia

AVIONES ITALIANOS INUTILIZAN LA ESCUADRA REPUBLICANA AL SER BOMBARDEADO EL CRUCERO "CERVANTES"

Esta unidad no podrá navegar durante cuatro o cinco meses

PARIS, 6. UP— Ninguno de los dos partidos españoles podrán disponer de los cuarenta millones de dólares oro depositados en las bóvedas del Banco de Francia en el año 1931 hasta dentro de un año. A esa conclusión llegó hoy la primera cámara del tribunal de París, expresándose en el sentido de que solamente una corte plena pudiera hacer una decisión en este delicado asunto, y este veredicto no podrá ser pronunciado hasta dentro de un año a lo menos. Entre tanto este oro permanecerá en el Banco de Francia. El gobierno de Barcelona hizo un esfuerzo muy especial por conseguir que este oro fuera entregado a sus representantes, ya que el metal serviría para garantizar nuevos créditos en la compra de armamentos, y el canciller Alvarez del Vayo como también un director del Banco de España en Barcelona, Nicolau Oliver, llegaron a París por la vía aérea para estar presentes en el pronunciamiento de la corte francesa. Este oro había sido depositado en las bóvedas del Banco de Francia para cubrir adelantos en francos franceses en 1931 y por el actual vice-gobernador del Banco de Es-

(Pasa a la Pág. DOCE)

257.498.44 colones SALDO al haber del Gobierno en el Banco de Costa Rica

Después de efectuado el pago de los empleados públicos correspondiente al mes de junio

ESTA SUMA ES MUCHO MENOR QUE LA QUE HA QUEDADO EN MESES ANTERIORES

Nos fué suministrado ayer en la tarde el dato oficial del monto de la suma que tiene a su haber el gobierno en la administración principal de rentas en el Banco de Costa Rica, al 5 de julio, esto es, anfier, que fué cuando se terminó el pago de los sueldos de los empleados públicos, correspondientes al mes pasado.

Esa cantidad se eleva apenas a ₡ 257.498,44, siendo bastante reducida si se la compara con los fuertes saldos que hace poco tiempo tenía el gobierno, y que llegaron hasta el millón y medio de colones. Eso era producto de las fuertes entradas que tuvo el gobierno en los primeros meses del año y últimos del anterior, pero al bajar ahora los ingresos, como lo hemos informado en su oportunidad, han mermado también considerablemente estas reservas.

Es natural que en el transcurso del mes, esta cantidad habrá de elevarse mucho más, pero no llegará ya a alcanzar los altos niveles de antes, por la razón antes expuesta.

En una de las vitrinas del Gran Hotel Costa Rica está exhibiéndose un bellísimo ejemplar de Cactus, cuyo nombre científico no nos fué posible obtener, y que pertenece a la interesante colección q' posee la señorita Claudia Carazo, quien lo obsequió al licenciado don Carlos María Jiménez. Francamente el Cactus llama poderosamente la atención por la variedad de los bellísimos colores de su flor, que puede apreciarse fácilmente en la fotografía.

Gran cantidad de personas han desfilado por la vitrina del Gran Hotel Costa Rica para admirar el curioso ejemplar, cuya flor da la impresión de que ha sido hábilmente pintada por la ágil mano de un artista.

AUMENTA LA CORRIENTE DE TURISMO NORTEAMERICANO A COSTA RICA

Quincenalmente seguirán viniendo grupos de excursionistas procedentes de Nueva Orleans

Entre los que vinieron el domingo se cuenta la señora esposa del vicepresidente norteamericano Garner y varias alumnas de un colegio.—Magnífico éxito han obtenido las gestiones emprendidas por la junta nacional de turismo

La Junta nacional de turismo por medio de su gerente nuestro particular amigo don Alfredo Sasso no descansa en sus gestiones de atraer cada día en mayor proporcion el turismo norteamericano que es el más numeroso y que es también el que halla prácticamente organizado para realizar cruceros a través de estos país de América Latina, por lo cual es fácil interesarlos a que vengan a Costa Rica a pasar un día. En este sentido el señor Sasso ha hecho una intensa propaganda que desde luego ha sido secundada por la United Fruit Co., compañía naviera por la cual viajan estos turistas y por la información que vamos a ofrecer se verá como estas gestiones emprendidas han dado lugar a que se establezca una más fuerte corriente de turismo entre los Estados Unidos y nuestro país.

Como se sabe, desde hace varios años vienen grupos de excursionistas desde Nueva York que llegan los sábados a la una de la tarde para partir al día siguiente a la misma hora. Para esto se hace un servicio de trenes expresos, con carros-salón bien acondicionados a fin de proporcionar la mayor comodidad a los viajeros. Esto constituye una buena entrada de dinero al país, pues desde que toman tierra en Limón, estos turistas hacen sus gastos que a veces son apreciables. Luego en la capital hacen uso de automóviles, visitan tiendas de souvenirs, zapaterías, centros de expansión, etc. y todo esto hace que de

(Pasa a la Pág. DOCE)

¿SE SIENTE RESFRIADO?
TOME PASTILLAS DE ADAMS
EL MEJOR AUXILIAR PARA COMBATIR LOS RESFRIADOS Y LA GRIPE

LA TRIBUNA

Director: JOSE MARIA PINAUD PAGINA NUEVE AÑO XIX * NUMERO 4319 *
* SAN JOSE, COSTA RICA, A. C., JUEVES 7 DE JULIO DE 1938
EL UNICO DIARIO INDEPENDIENTE

De ninguna manera puedo estar de acuerdo

con un proyecto que viene a hacer mucho más difícil la vida del trabajador—

Si a la crisis producida por la baja en los precios del café se agrega el encarecimiento de la mercadería, confrontaremos una situación de las peores en los últimos años

Debe estudiarse una fórmula más en armonía, que no sea tan drástica, sin perder de vista la necesidad que tenemos de importar mercadería tan barata como la japonesa

Declara a LA TRIBUNA don Jesús Rodríguez, importante comerciantes de la provincia de Alajuela

Tuvimos ocasión de conversar en la tarde de ayer con el importante comerciante don Jesús Rodríguez, que tiene gran negocio establecido en Naranjo, habiendo trabajado siempre en el comercio, que conoce ampliamente con gran experiencia. Todas las semanas viene a la capital a realizar compras. Es persona acomodada, que ha viajado bastante y posee una amplia preparación y conocimiento de los negocios. Por eso aprovechamos la oportunidad para abordarlo sobre el proyecto de ley enviado al

——Pasa a la pág. 11

El más vasto sistema de propaganda de C. Rica

Un largo cambio de impresiones tuvimos ayer con el gerente de la junta nacional de turismo don Alfredo Sasso, sobre actividades de esa importante dependencia oficial. Nos habló el estimado amigo del

ESTA REALIZANDO LA JUNTA NACIONAL DE TURISMO POR MEDIO DE UNA MAGNIFICA COLECCION DE FOTOGRAFIAS

En junio publicó la Unión Panamericana de Washington un folleto dedicado a nuestro país, además de artículos publicados en dos importantes revistas americanas

vasto sistema de propaganda que ha puesto en práctica, mediante una valiosa y magnífica colección de fotografías del país.

En distintas ocasiones se ha contemplado la conveniencia de publicar anuncios de propaganda de Costa Rica en los periódicos norteamericanos, pero al solicitar los precios de ellos, se ha llegado a la conclusión de que tal cosa resulta prácticamente imposible, dado el alto costo de ellos, que absorbería en gran parte el limitado presupuesto que tiene asignado la junta de turismo.

De ahí que entonces el señor Sasso se dió a la tarea de estudiar la forma de divulgar detalles y gráficas del país, sin costo para la oficina, como no sea más que el de los negativos e impresión de los retratos. En esa forma, en los últimos meses se ha ido formando una amplísima colección de fotografías, de las cuales se conservan debidamente los negativos, enviándose copias de ellos a los consules de Costa Rica en los diversos países, para que ellos se interesen en hacerlos publicar. En este sen

Pasa a la página DIEZ

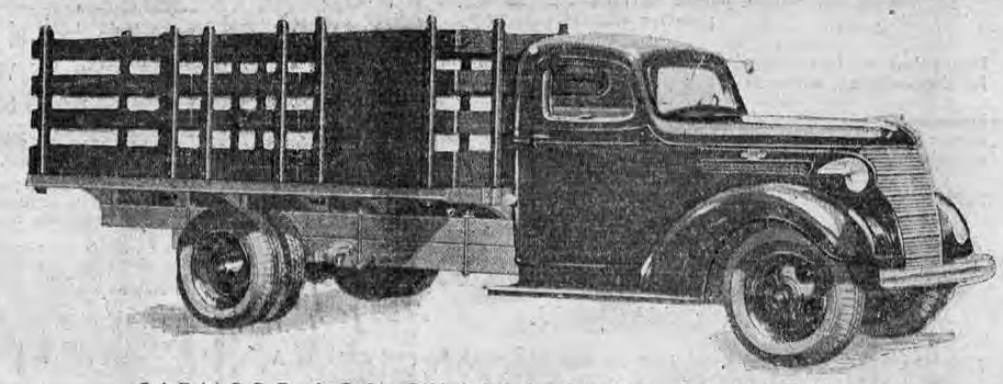

SIEMPRE LOS CHASIS PARA CAMION
SE HAN VENDIDO SIN PROBARLOS

AHORA

SALOMONS & Cº

OFRECEN A UD.

UNA DEMOSTRACION PRACTICA DE LOS FAMOSOS

CAMIONES

Chevrolet

SEGURIDAD — ECONOMIA — FORTALEZA

PARA QUE PUEDA APRECIAR SUS

GRANDES VENTAJAS

Y ESTABLECER COMPARACIONES

Llame al TELEFONO 4224 o Escriba al APARTADO XVI

HIGIENICO MATADERO HA SIDO CONSTRUIDO EN BARRANCA PARA EL DESTACE DE GANADO VACUNO Y CERDOSO

Se interesó en su construcción el gobernador de Puntarenas señor Lobo, habiendo obtenido la ayuda de la Administración del Ferrocarril

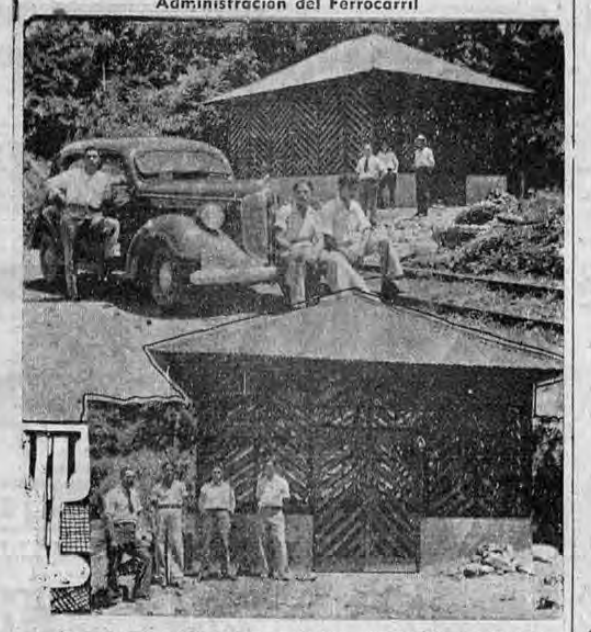

Dos aspectos del nuevo matadero construido en Barranca. Aparecen en la foto nuestro redactor en Puntarenas señor Estrada Delgadillo y varios de los munícipes.

Puntarenas, 6. A LA TRIBUNA.—Con motivo de los grandes plantíos de Algodón y banano, en las fincas circunvecinas al caserío de Barranca, éste vecindario ha tomado gran incremento de pocos meses a esta parte. Una reciente visita del señor Gobernador de la provincia don Abelardo Lobo a Barranca, dió como resultado que este caballero, comprensivo del progreso de los pueblos, pensara en la construcción de un rastro para destace de ganado vacuno y cerdoso, obra que no podía aplazarse para más tiempo, por la necesidad sentida del vecindario. Puso todo su empeño el señor Lobo quien conversó sobre este aspecto

(Pasa a la Pág. DOCE)

Magnífica bomba para incendios funcionará el Limón

El gobernador de acuerdo con el Banco de Seguros reglamentará su uso y administración— Seis mil colones aporta la municipalidad limonense y el resto el banco

Se había informado hace algún tiempo de la necesidad de dotar a la ciudad de Limón de una moderna y eficiente bomba contra incendios, ya que así lo requería el desenvolvimiento de ella y los cuantiosos intereses comerciales que existen. Además hay una triste experiencia, como el incendio que causara la muerte del recordado Obispo Wolligarten. De tal manera que la municipalidad de aquel puerto ha llegado a la conclusión de que es absolutamente necesario la adquisición de la bomba.

Se entablaron gestiones con el Banco Nacional de Seguros, llegándose a un acuerdo. Será pedida por medio de esa institución una moderna bomba marca Champión, de un modelo de los más adecuados para nuestro medio, para lo cual la municipalidad ha acordado un presupuesto extraordinario de seis mil colones, pues el banco se compromete a suplir la suma adicional que sea necesaria, así

——Pasa a la pág. 11

Las brillantes tropas navarras, de cuya actuación se ha hecho eco de manera reiterada las informaciones cablegráficas, están compuestas por jóvenes denodados y fuertes. En este grupo un falangista con dos de sus compañeros, en el frente de Levante.

Este documento es propiedad de la Biblioteca Nacional "Miguel Obregón Lizano" del Sistema Nacional de Bibliotecas del Ministerio de Cultura y Juventud, Costa Rica.

En agosto comienza el Campeonato Nacional de Basket Ball

Primeras y segundas divisiones masculinas y primeras y segundas divisiones femeninas

EL LICEO JUGARA CONTRA EL CARTAGINES PARA DETERMINAR SI PARTICIPA EN EL CAMPEONATO DE PRIMERAS DIVISIONES

Será grande la inscripción de los equipos en las diversas categorías del campeonato

Los encuentros del campeonato nacional de basket ball comenzarán en el mes de agosto, de acuerdo con lo resuelto sobre el particular por la directiva de la Federación. El 15 de este mes se abrirá la inscripción de los equipos. Se jugarán cuatro campeonatos: en el masculino primeras y segundas divisiones; y en el femenino también primeras y segundas. Para todas esas categorías será grande la inscripción de los equipos ya que existe mucho entusiasmo por dicho campeonato. En cuanto a primeras divisiones, tendrá que jugarse una serie de tres encuentros entre Cartaginés y Liceo, campeón de segundas, para determinar si el equipo del Liceo participa en primeras divisiones, en la que participarán Gimnástica, Herediano, Libertad, Orión y Unión completándose seis con el Cartaginés o el Liceo. En primeras divisiones femenina tomarán parte: Libertad, Gimnástica, Orión, Unión, Imperial, Minerva y Cartaginés. Los equipos se están integrando en la mejor forma para ofrecer en el campeonato las más destacadas actuaciones. También podemos informar que se disputarán valiosos trofeos, que serán obsequiados por la Federación, la que además hará la declaratoria oficial de los campeonatos de 1937, que como es sabido corresponden: en primeras divisiones masculino a La Libertad; en primeras divisiones masculino al Liceo.

OCHO ENCUENTROS DEL CAMPEONATO NACIONAL DE FUTBOL PARA EL DOMINGO

La presentación de la Libertad en el encuentro de primeras divisiones contra el Cartaginés depende de lo que resuelva la Federación sobre arbitrajes

EN SEGUNDAS JUGARAN: ALAJUELENSE-GIMNASTICA; HEREDIANO-ORION; JUVENTUD-CARTAGINES;, Y LIBERTAD - ATLANTICO

En terceras divisiones Uruguay-Juventud; Angeles-Gimnástica, y Universitario - Alajuelense

Para el domingo próximo corresponden los siguientes encuentros del campeonato nacional de futbol en primeras, segundas y terceras divisiones:

PRIMERA SDIVISIONES

A las diez de la mañana, en el Estadio Nacional, los primeros equipos del Club Sport la Libertad y Club Sport Cartaginés. La presentación de La Libertad depende de lo que resuelva la directiva de la Federación en su sesión privada de esta noche en lo que respecta a la protesta liberta sobre el árbitro designado y sobre arbitrajes.

SEGUNDAS DIVISIONES

A las diez de la mañana en la ciudad de Alajuela, segundas divisiones del Alajuelense y de la Gimnástica.

—A las diez de la mañana en la ciudad de Heredia segundas divisiones del Herediano y del Orión.

—A las diez de la mañana en la Sabana, primera división de La Juventud contra segunda división del Cartaginés.

—A las nueve de la mañana en la Sabana segunda división de La Libertad contra primera de La Juventud.

TERCERAS DIVISIONES

A las diez de la mañana en Coronado, primera división del Uruguay contra segunda de La Juventud.

—A las nueve de la mañana en la Sabana, tercera división de la Gimnástica contra primera división de Angeles.

—A las diez de la mañana en La Sabana, primera división del Universitario contra tercera división del Alajuelense.

EUGENIO DE BENEDICTIS
Representante

MAÑANA SE CUMPLE EL CENTENARIO DEL NACI . . .

VIENE de la Página NUEVE

desde muchacho había alimentado sobre la conquista del aire. Así, cuando en 1880 se retiró del servicio activo del Ejército con el grado de general, había tomado su resolución de dedicar el resto de su vida a esta empresa.

Avión contra dirigible

Cuando murió el Conde de Zeppelin el 6 de marzo de 1917, el dirigible por él inventado gozaba de mayores prestigios de hoy día. La navegación más pesada que el aire ha progresado de tal manera que la menos pesada parece haber vuelto en estos días al estado experimental. Una serie de catástrofes de dirigibles, su enorme costo y la escasa utilidad militar que se les ha encontrado han determinado este estado de cosas en la vieja competencia entre las dos ramas de la aeronáutica. De todas maneras el nombre del Conde de Zeppelin está ligado con honores máximos a la lucha por la conquista del aire de los últimos 150 años.

Las primeras jornadas

Cúpole a Francia el honor de ser el heraldo de esta epopeya. En Abril de 1783 surgen en la corte de Luis XVI y María Antonieta, dos hermanos, José Miguel y Esteban Montgolfier, físicos y mecánicos que bien pronto atraen la atención y admiración mundial, cuando dos meses más tarde, en Junio de dicho año ha cen elevarse un globo de 23.000 pies cúbicos de capacidad y en el que, por prohibición expresa de los motores franceses, no fué permitido que nadie lo ocupara. Días más tarde se repite la prueba, y el aeróstato lleva esta vez, como pasajeros, un gallo, un pato y una oveja, que toman tierra sin novedad dos horas más tarde, después de haber recorrido una distancia de unas tres millas.

El primer humano que subió en globo fué J. F. Pilatre de Rozier, quien en 15 de octubre de 1783 se elevó en un globo cautivo. La importancia que se dió en aquel entonces al dominio del aire fué tal, que Luis XVI publicó un decreto concediendo el indulto a cualquier reo que quisiese someterse a la prueba de la aerostación, pero el deseo de Luis XVI no pudo cumplirse pues no hubo ningún condenado que quisiese arriesgarse a la citada prueba. El 21 de noviembre de 1783 se efectuó la primera ascención en globo libre. A la 1.54 de la tarde y en el Bosque de Boloña, de París, se elevó en un globo el mencionado Pilatre de Rozier, quien iba esta vez acompañado del Marqués de Arlandés. Alcazaron una altura de 3.000 pies.

Hasta entonces el combustible empleado para la ascensión en globo era el humo simple y corriente. Diez días después, el 1º de diciembre de 1783 en un globo de tipo diferente al de Rozier y usando como combustible el hidrógeno, se elevó en la capital francesa el profesor J. A. C. Charles, médico que prestaba sus servicios en un hospital de la capital de Francia.

Aparece el dirigible

El primer globo que se llamó "dirigible" se debe a GUYOT, q' en 1784 hizo la prueba en un aerostato al que dió la forma de un huevo y en cuya barquilla hizo una adaptación de remos, pero en la práctica el resultado fué tan deficiente que no hubo otras tentativas, hasta 60 o 70 años después, en que un ingeniero francés, Henri Giffardd, construyó un motor de cinco caballos y 100 libras de peso, con el cual, y ajustado a un globo de forma cilíndrico-ojival, consiguió una velocidad de casi cinco millas por hora.

Alentado por este triunfo, planeó la construcción de un dirigible de 1970 pies de largo por 98 pies de diámetro y para una capacidad de 7.800 pies cúbicos, con motor de 30 toneladas de peso, capaz para velocidades de 45 millas por hora, pero cuando ya tenía casi ultimados sus planos, el enorme costo que suponía tal prueba le forzó a abandonarla.

El Colombiano Carlos Alban

Como se sabe, la paternidad del dirigible ha sido compartida entre un brasileño y un alemán; los nombres de Alberto Santos Dumont y Fernando, más tarde Conde de Zeppelin han estado ligados por la historia al importante descubrimiento de estas naves aéreas. Pero sería una injusticia omitir otros dos nombres que también jugaron papel muy importante en esta rama del progreso aéreo. En el Ministerio de Industrias de Colombia existe una patente concedida en 1887 a Don Carlos Aigan, general del ejército de aquella República, cuya patente lo es para la explotación de un descubrimiento consistente en un aroesato dirigible sobre base de estructura metálica. La patente del general Alban, duerme el sueño de los justos entre miles de legajos en aquella dependencia ministerial de Colombia. A su evocación en los días presentes no podemos por menos que trazar una interrogación sobre aquellos planos que si se hubieran convertido a la realidad quizás hubieran causado una sensación mundial. No olvidemos que era en 1887. ¿A qué se debió que la patente de Carlos Albán quedara en papeles...? ¿Habrá sido otro caso como el del español Isaac Peral con su famoso submarino?

Y es también justo recordar la aportación que a los dirigibles hizo el coronel Renard, quien a principios del siglo actual introdujo mejoras notables en los proyectos que existían alargando la barquilla del aerostato e introduciendo reformas que fueron consideradas de suma utilidad.

Santos Dumont y Zeppelin

El nacimiento del dirigible perfeccionado puede ligarse al año 1896. En dicho año Alberto Santos Dumont, un joven brasileño residente en Francia, y Fernando Zeppelin, un alemán, en su patria hicieron los primeros modelos de sus naves dirigibles.

Santos Dumont hizo hasta 14 modelos de su dirigible; todos ellos eran del tipo NO RIGIDO, y su "entrenamiento" estuvo lleno de curiosas peripecias. Con su "Santos Dumont 2" quedó prendido en el descenso en una veleta de una iglesia de París, de donde fué salvado por la intervención de los bomberos, y con su aparato "Número 4" chocó en la famosa Torre Eiffel salvándose milagrosamente.

El Conde de Zeppelin empezó sus trabajos en 1898. Su primer dirigible tenía 420 pies de largo por 38 de diámetro y una capacidad de 400.000 pies cúbicos, con armazón de aluminio y cubierta de lino y seda. Tenía dos motores de 16 caballos y se llenaba de hidrógeno. Las pruebas, en extremo satisfactorias, tuvieron lugar en Julio de 1900.

El segundo vuelo con este Zeppelin número 1 lo efectuó el 21 de Octubre de 1900, y consiguió una velocidad de 20 millas por hora.

En 1905 y atravesando grandes dificultades, ideó el modelo número 2, que era un poco más pequeño que el anterior, pero con 2 motores de 85 caballos más livianos que los dos de 16 caballos del modelo número 1. Logró elevarse con este zeppelin, pero al finalizar el vuelo, sufrió el dirigible tales desperfectos que se tardó seis semanas en su reparación, y cuando ya estaba listo para una nueva prueba, la noche anterior a la misma, una ráfaga de viento lo destrozó totalmente.

El entusiasmo que en Alemania había despertado la labor de Zeppelin hizo que se iniciase una subscripción popular para construir un nuevo aparato. La recaudación fué grande, y en pocos meses Zeppelin pudo presentar el modelo número 3, para cuya prueba acudió al Kaiser que premió al Conde Zeppelin con la Orden del Aguila Negra y dispuso que el nuevo parato fuese bautizado con el nombre de "S. M. S. Zeppelin número 1". De 1910 a 1914 Zeppelin fabricó muchos aparatos y se generalizó en Alemania el vuelo de pasajeros 17.000 alemanes volaban recorriendo apualmente cada año .. 100.000 millas.

Había 100 zeppelines al firmarse el armisticio

Inglaterra alarmada en 1909 por el progreso de los zeppelines alemanes, organizó la "Wickers Limited" a quien encargó la construcción del "Naval Airship número 1" que más tarde se llamó "Mayfly" y cuyo modelo fué sugestión del Almirante Bacon, pero este aparato se destruyó en 1911, antes de elevarse. En 1913 creó el Almirantazgo británico la Royal Naval Air Service, con el propósito de darle un gran impulso a la construcción de estas naves dirigibles, pero el comienzo de la conflagración europea suspendió una vez más toda acción, y la construcción de dirigibles no pasó de ser un proyecto hasta que en 1917 y como consecuencia de los raids sobre Londres, volvió a formarse la Royal Naval Air Service, y en abril de dicho año, que daba ultimado el primer dirigible el R. 9. Alemania había hecho entretanto 30 nuevos modelos de zeppelines, y a la hora del Armisticio el número de zeppelines pasaba ya del centenar.

384 víctimas

En el transcurso de 26 años los vuelos en dirigible han costado a la humanidad unas 384 víctimas, y la causa principal de las catástrofes ha sido por inflamación del hidrógeno.

La primera catástrofe que citan las estadísticas fué la del AKRON, un pequeño dirigible q' estalló frente a las costas de Atlantic City el 12 de Julio de 1912. Pocos meses después, el 9 de noviembre de 1913, el Zeppelin L. 1 quedó destruido en Heligeland, y al mes siguiente el Zeppelin L. 2, corrió la misma suerte en Luchantistal. El 13 de Julio de 1919 el británico N. S. 11 se incendió durante una tormenta en el Mar del Norte, y el 12 de febrero de 1922 el dirigible Roma, de los Estados Unidos se incendió igualmente cerca de Hampton Road Army Base. Francia sufrió la caída y pérdida del "Dixmude", incendiado por una chispa eléctrica en el Mediterráneo el 21 de diciembre de 1923, con 52 víctimas, y una catástrofe similar ocurrió con el SHENANDOAH q' en 3 de septiembre de 1925 se destrozó en el Estado de Ohio. Italia sufrió también un serio revés con su dirigible de dicho nombre; el 21 de mayo de 1928 ser aquellos días en que el mundo entero estaba pendiente por la suerte del gran Amudsen y la desgraciada expedición Noville, el dirigible Italia se destrozó en el Polo Norte.

El 4 de octubre de 1930 el dirigible inglés R. 101 se estrelló sobre Francia en su vuelo a la India, pereciendo todos sus tripulantes. El Akron orgullo de las marinas norteamericanas se incendió durante una tormenta frente a las costas de New Jersey, el 4 de Abril de 1933, causando 73 víctimas. Otro tanto ocurrió el Macon en las costas del Pacífico el 12 de Febrero de 1935; y por última el mundo aún recuerda con espanto la catástrofe del dirigible Hindenburg el 6 de Mayo de 1937 ocurrida cuando ya se disponía a tomar tierra en el aeródromo de Lakehurst en Nueva oYrk.

VIENE de la Página NUEVE

tido ha obtenido de esos funcionarios la más amplia cooperación que es desde luego muy valiosa.

Tuvimos ocasión de ver tres importantes publicaciones hechas en el mes de junio último. Una de ellas es un folleto editado por la Unión Panamericana de Washington, con completos detalles acerca del país, tanto geográficos como históricos, del comercio, las industrias, la agricupltura, etc. Viene muy bien ilustrado con fotos suministradas por el cónsul de Costa Rica en Nueva York, a quien se las ha suministrado la junta.

Otra es un artículo del doctor don Guillermo Quirós Q. hecha en el Osteophatic Magazine de Chicago, que enviara el mencionado galeno, que efectuó allá estudios profesionales. Trata de los mismos tópicos y también contiene fotografías. La otra publicación es en la Revista Du Pont, importante magazine norteamericano, que trae un artículo titulado Costa Rica, la Suiza de América. De tal manera que en esta forma se logra una magnífica propaganda de la nación sin costo alguno y que es de gran importancia por la seriedad y amplia circulación de esas publicaciones.

Fotografías han sido enviadas también a diversos países europeos, a distintas nacionales sudamericanas y ya se comienzan a recibir solicitudes de ellas para diversas publicaciones de varias índoles. Felicitamos cordialmente al señor Sasso por esta encomiable labor, que habla muy alto de sus capacidades para desempeñar en la forma más eficiente ese importante cargo, con positivo provecho para el país.

EL CAPITAN DEL ALAJUELENSE, ALEJANDRO MORERA, se refiere a lo ocurrido el domingo en el Estadio

Protesto por el fallo del árbitro desde luego que éste castigaba un penal no obstante que la bola había sido sacada del marco

RIDICULO PENSAR QUE SI EL BALON NO HUBIERA ENTRADO YO RECLAMARA QUE SE FALLARA LA ANOTACION

Pero se llegó a más: cuando el árbitro daba penal un guarda línea alegaba que se trataba de un "corner"

—::—

El capitán de la primera división de la Liga Deportiva Alajuelense, el magnífico delantero Alejandro Morera, nos hizo ayer tarde importantes declaraciones con respecto al incidente del domingo en el Estadio entre Alajuelense-Orión. En vista de publicaciones que se han venido haciendo, Morera ha creído del caso hacer esas manifestaciones con el objeto de establecer la verdad de las cosas evitando así erradas interpretaciones. Las siguientes son esas declaraciones de Morera:

—En vista de erradas interpretaciones sobre lo ocurrido el domingo en el Estadio creo preciso una explicación sobre el particular. En primer término hay que advertir que el señor árbitro había hecho caso omiso a las protestas que le formulé durante el encuentro en vista de que las defensas del Orión recurrían a los foules, dentro el área del penal, para evitar entradas del Alajuelense que se convertirían en anotaciones. En los minutos transcurridos del segundo tiempo, y cuando la delantera de un equipo presionaba la meta orionista, fui fauleado tres veces en el área penal en los precisos momentos en que iba a puntear. Así consta al público que presenció el juego pues se oyeron las manifestaciones de protesta de parte suya en vista de que el árbitro no castigaba esas faltas que eran penales. En otra de esas entradas un punteo del Alajuelense fue detenido con las manos por el jugador orionista Tellini, cuando el balón ya había entrado al marco, pues fue sacado del goal. Y entonces fue cuando se produjo el siguiente punteo que también detuvo Tellini con las manos cuando retrocedía el esférico. El árbitro sonó el silbato y como manifestara que era un penal, le hice ver que debía fallar tanto desde luego que la bola había sido sacada del marco orionista pues así lo manifestaban personas que estaban cerca del goal. El juez no hizo caso de mi protesta y como yo insistiera en ella, intervino uno de los guardalíneas para manifestar que no era penal sino una "corner". Actitud de tal naturaleza no podía soportarla nuestro equipo pues se demostraba ostensiblemente que se trataba de perjudicarnos. Yo reclamaba anotación con base en hechos ciertos, pues es ridículo pensar que hubiera planteado tal si la bola no hubiera entrado al marco. El juez mantenía que era penal pero el guarda línea llegaba a más: que era corner. Se da cuenta el público de la inseguridad en

MORERA

Protesté por ese fallo como también por los penales que se cometieron y que el juez no falló no obstante mis advertencias al respecto

—::—

el arbitraje? Así las cosas me retiré de la cancha pero manifesté al juez que de no procederse como era debido no nos quedaba más camino que retirarnos de la cancha, contestándome que estaba bien, y sin que mediara ninguna explicación o aclaración de su parte ante la nueva protesta formal por mí formulada. Luego intervino el público, que se introdujo a la cancha. Como se ve, la actitud del señor juez y la inseguridad de su parte y de sus guardalíneas en la aplicación del fallo, originó nuestra actitud. Repito, que como capitán de mi equipo si formulé la protesta respectiva, como también protesté por lo desacertado del arbitraje en vista de que no eran falladas faltas cometidas en el área del penal y con las que se estaban evitando anotaciones en favor del Alajuelense

Tales las importantes declaraciones del señor Morera, quien también se refirió a otros importantes aspectos relacionados con el asunto, y a los que en su oportunidad hará mención ya que como se sabe el asunto está planteado ante la Federación Nacional de Fútbol.

Gimnástica-Herediano mañana en el Frontón

SE INICIA LA SERIE DE TRES JUEGOS ENTRE ESOS EQUIPOS PARA RESOLVER EL TROFEO CERVEZA AGUILA

Los dos se presentarán con todos sus mejores elementos y el encuentro promete resultar muy interesante

Como preliminar se jugará un encuentro femenino entre las primeras divisiones del Imperial y de la Gimnástica

CON ESTE JUEGO HACE SU DEBUT EN EL FRONTON EL FEMENINO DE LA GIMNASTICA

La serie de tres juegos en disputa del trofeo Cerveza Aguila entre los dos equipos de basket ball, de primera división, que se clasificaron como finalistas después de las dos vueltas de esas competencias por haber alcanzado la más alta puntuación, se iniciará el viernes próximo, esto es mañana, en el Frontón Jai Alai. Corresponderá enfrentarse en esa serie a las primeras divisiones de la Sociedad Gimnástica Española y el Club Sport Herediano. Al completarse la serie de dichos juegos de las competencias referidas, la puntuación y posición de los equipos fue la siguiente:

	Juegos		Tantos			
Equipos	Jug.	Gan.	Perd.	Favor	Contra	Pts.
Gimnástica	8	6	2	375	295	6
Herediano	8	6	2	392	327	6
Libertad	8	4	4	321	330	4
Orión	8	4	4	303	324	4
Unión	8	0	8	218	333	0

Como se ve, se clasificaron finalistas la Gimnástica y el Heredianoque son los que juegan la serie de tres encuentros en disputa del valioso trofeo. El primer juego de esa serie será mañana, a las nueve en el frontón y los equipos se presentarán con los siguientes jugadores:

GIMNASTICA: Nancho Fernández, Enrique Sequeira, Mario Gólcher, Humberto Carrillo, Enrique Clare Jiménez, Willie Moreno, Edgar Hine, Fernando Baldiocedа, Jorge Moreno y Jorge Fonseca.

HEREDIANO: Héctor García, Oscar Quesada, Cristián García, Jorge Lobo, Francisco Chaverri, Meza, Bustos y Rosabal. Como preliminar de ese encuentro se jugará un encuentro femenino entre las primeras divisiones del Imperial y de la Gimnástica. Con es juego hacen su presentación en el Frontón las equipistas gimnásticas, que en su primer juego el domingo contra el Imperial en la Escuela Porfirio Brenes, demostraron que cuentan con elementos capaces para integrar uno de los mejores equipos femeninos. El programa deportivo de la noche de mañana, en el Frontón Jai Alai promete resultar muy interesante por la calidad de esos encuentros de basket ball.

Las Malavassi no actuarán por el Cartaginés

Adoptan esa actitud las simpáticas y magníficas basket ballistas

NO HAN RESUELTO TODAVIA POR CUAL EQUIPO PARTICIPARAN

Fuimos informados ayer tarde de que las encantadoras y magníficas basketballistas Elba y Claudia Malavassi no seguirán actuando en el primer equipo femenino del Club Sport Cartaginés. Según los informes que se nos dieron, esas jugadoras han manifestado su determinación de no actuar más por los colores del Cartagines. No se sabe todavía por cuál equipo alinearán. Indudablemente que con el que jueguen le darán gran importancia desde luego q' se trata de dos de los mejores elementos que toman parte en las competencias de basket ball femenino, jugadoras que se han impuesto por su magnífico juego y que cada día han venido mejorando en sus actuaciones.

Ventajas que ofrece al público la

Carnicería Higiénica

de M. CAMACHO J.

(FUNDADA HACE MAS DE 15 AÑOS)

Situada 100 varas al Norte de la Librería Alsina

Carnes de res y cerdo de la mejor calidad, refrigeradas por el moderno sistema General Electric; única que tiene esta refrigeración científica por haber importado los mejores equipos de esta famosa marca.

El destace y acarreo de sus carnes, se hacen con la más escrupulosa limpieza.

Sus expendedores todos portan su tarjeta de salud que es garantía para los clientes.

Una cajera es la encargada de manejar el dinero, por lo cual no lo tocan los dependientes, evitando así el peligroso contagio para el público.

Las moscas, el polvo y demás microbios del ambiente, no se rozan con las carnes por estar éstas dentro de la refrigeradora, la que al mismo tiempo se encarga de eliminar de las mismas, toda bactéria nociva a la salud.

SERIEDAD, BUEN TRATO Y PESA LEGITIMA, ES LO QUE OFRECE A UD. LA

Carnicería Higiénica

de M. CAMACHO J.

PROTEJA SU SALUD Y LA DE LOS SUYOS. ORDENANDO SUS CARNES A ESTA ACREDITADA CARNICERIA, QUE CUENTA CON UN ESMERADO SERVICIO A DOMICILIO.

LLAME AL TELEFONO 3538

Del 18 de Julio al 1º de agosto serán las vacaciones de medio año

ASI LO DISPUSO AYER LA SECRETARIA DE EDUCACION PUBLICA

Disfrutarán de ellas las escuelas, colegios de segunda enseñanza y Escuela Normal

La secretaría de educación pública fijó ayer la fecha en que hayan de verificarse las vacaciones de medio año, y que siempre han sido en la segunda quincena del mes de julio, para las escuelas urbanas y colegios de segunda enseñanza. Se dispuso que las dos semanas de descanso den comienzo el lunes 18 del presente mes, prolongándose hasta el 1º de agosto.

El acuerdo dice que las vacaciones serán para las escuelas urbanas, colegios de segunda enseñanza y escuela normal. De todos es sabido el entusiasmo con que son esperadas estas vacaciones por los alumnos de escuelas y colegios, después de varios meses de estudiar duro. Los alumnos de los quintos años de los colegios, las aprovechan para ir preparando sus tesis de bachillerato. Pero como quiera que sea, el solo hecho de no recibir lecciones, ya significa un gran descanso para los alumnos.

JUGARA LA LIBERTAD EL DOMINGO CONTRA CARTAGO EN ESPERA DE QUE SU PROTESTA SE HAGA EFECTIVA

ASI LO ACORDO ANOCHE LA DIRECTIVA DE ESE CENTRO ATENDIENDO A LA SOLICITUD QUE LE FUERA HECHA POR LA LIGA NACIONAL

Mantiene sin embargo La Libertad su protesta contra la pésima actuación que han tenido los árbitros

Anoche se reunión extraordinariamente la directiva del club sport La Libertad de esta capital para considerar la solicitud que le hiciera la Liga Nacional de Fútbol de no dejar de asistir al juego de primeras divisiones el domingo próximo en que según el cuadro debería enfrentarse con el equipo Cartaginés. Por unanimidad se acordó que la primera división del club sport La Libertad se presente a ese juego a la hora reglamentaria, pero a la vez mantener viva la protesta contra la pésima actuación de los árbitros y esperar la resolución a tal protesta de la liga.

De esta resolución dependerá que la primera división de La Libertad continúe o no actuando en el presente campeonato de fútbol nacional de primeras divisiones.

En consecuencia de lo acordado se ordenó pasarle una notificación a la liga poniendo en su conocimiento los puntos a que nos hemos referido y que como informamos fueron aprobados por unanimidad, estando presentes los socios señores Cartín, Tristán, Conejo, Castro Pastor y Delgado.

DESIGNADOS LOS ELEMENTOS QUE ARBITRARAN LOS ENCUENTROS DE BASKET BALL

Diez miembros del Colegio de árbitros iniciaron su preparación para realizar esos arbitrajes

DE ACUERDO CON LO CONVENIDO CON ELLOS, INICIARAN SUS FUNCIONES CON LOS JUEGOS DEL CAMPEONATO

Dimos cuenta en nuestra anterior edición que había quedado resuelto el problema de los árbitros de basket ball, con la aceptación por parte de los de fútbol de prepararse para dirigir los encuentros de aquel deporte. El arreglo a que se llegó entre miembros de la directiva de la Federación y del Colegio de Arbitros, con árbitros que se ofrecieron para esos arbitrajes estuvieron anteanoche en el frontón dándose cuenta del desarrollo de los juegos y de la forma de arbitrar. Esos señores jueces son los siguiente: Stanley Monge, Carlos Rucavado, Julio Güell, Cornelia Salazar, Gonzalo Pacheco, Luis A. González, Jorge Hernández, Eduardo Salas y Mario Rodríguez. Dentro de quince días, o sea para la iniciación del campeonato nacional de basket ball, dichos señores estarán preparados para dirigir las contiendas de dicho campeonato. Además, los señores árbitros que están dispuestos a acuerparlos decididamente con el objeto de que surtan efectos sus arbitrajes y se logre así solucionar ese problema que ha venido confrontando en la Federación. De parte de los clubs que cuentan con equipos federados y que tomarán parte en el campeonato, la medida ha sido muy bien acogida pues se considera que contando con buenos árbitros, que ni tengan intervención directa con los clubs ni con los jugadores, se conseguirán buenos arbitrajes en el Frontón y así no habrá incidencias durante los encuentros, lo que será provechoso para el basket ballismo.

PREPARACION DE WAMPOLE

Contiene un Extracto de Hígados Frescos de Bacalao *libre de grasa*, combinado con Extracto de Malta, Extracto Flúido de Cerezo Silvestre y Jarabe Compuesto de Hipofosfitos.

AGRADABLE AL PALADAR, Y POR CONSIGUIENTE LOS NIÑOS LA TOMAN CON GUSTO.

EN DOS TAMAÑOS — GRANDE Y PEQUEÑO

Este documento es propiedad de la Biblioteca Nacional "Miguel Obregón Lizano" del Sistema Nacional de Bibliotecas del Ministerio de Cultura y Juventud, Costa Rica.

ALLE DEUTSCHEN VOLKSGENOSSEN

sind von der hiesigen italienischen Gesandtschaft herzlichst eingeladen, an der am Sonntag, den 10. Juli, morgens 10 Uhr 30 im Teatro Palace stattfindenden Auffuehrung des Films.

"DER FUEHRER IN ITALIEN"

teilzunehmen.

Kostenfreie Eintrittskarten stehen im DEUTSCHEN KONSULAT zur Verfuegung.

Mundo Social

EL MATRIMONIO VELASQUEZ - BAIXENCHS

El próximo domingo, a las nueve de la mañana, en la Iglesia de Nuestra Señora de La Soledad, se efectuará en medio de la mayor intimidad el matrimonio del caballero don Enrique Velásquez con la bella y virtuosa señorita Luisita Baixenchs, hijos de los respetables hogares de doña Adriana Díaz Granados de Velásquez y de don Pablo Baixenchs y de su señora esposa doña Teresa V. de Baixenchs. Impartirá la bendición nupcial el señor canónigo don Carlos Borge. Su boda regocija a todas sus relaciones, donde disfrutan de merecidas simpatías. Ella es damita adornada de singulares encantos unidos a su gentileza exquisita y el joven contrayente es elemento distinguido y caballeroso, dedicado de lleno al trabajo.

Srita. LUISITA BAIXENCHS

Los futuros esposos serán apadrinados por las siguientes personas:

Dr. don Ricardo Moreno Cañas, por sí y en representación de don Anastasio Herrero residente en Europa y doña Isabel de Guerra; don Nicolás Feoli D'Agostino y doña Margarita de García; Excmo. señor don Francisco De la Espriella, Ministro de Panamá y doña Lupita de Echeverría; Lic. don Alberto Moreno Cañas y doña Leonor de Escarré; don Julio Díaz Granados y doña Flora de Aguilar; don José María Arrea y doña Paulina de Brenes, por sí y en representación de doña María de Herrero; don Joaquín Aguilar y señorita Julieta Velásquez; don Juan Bautista Ortiz y doña Marina de Castaing; don Jorge Corona do y doña Hilda de Velásquez; don Leonardo Zavaleta y señorita Claudia Sánchez.

A continuación, en la residencia de don José María Arrea, en el barrio de la Soledad, tendrá lugar un brindis privado y los nuevos desposados seguirán en viaje de bodas para la finca de don Juan Bautista Ortiz en San Antonio de Belén.

LA TRIBUNA los saluda afectuosamente y anhela para ellos toda clase de dichas y felicidades.

EL MATRIMONIO MOISO - AGUILAR

El próximo domingo, a las cuatro de la tarde, y con carácter privado, se efectuará en la Iglesia de Nuestra Señora de la Soledad, el matrimonio de dos jóvenes muy apreciables de esta capital, don Luis Moiso Casalvolone, con la encantadora y culta señorita Rosita Aguilar Fonseca, jóvenes de espléndidas cualidades hijos de los hogares de don Emmanuel Moiso y de su señora esposa doña Irene Casalvolone y de los recordados esposos don Juanito Aguilar y de doña Ester Fonseca de Aguilar, recientemente fallecida.

Rosita Aguilar ha figurado como una magnífica empleada del Banco Nacional de Seguros, cuyo personal la ha despedido con un homenaje íntimo y su compañero es socio de la firma social R. Fournier y Cía. de esta plaza y es además elemento luchador y activo.

Señorita ROSITA AGUILAR FONSECA

Actuarán como porta arras las gemelitas Beatriz Isabel y Flory Isabel Fournier Moiso.

Han sido nombrados como padrinos las siguientes personas:

Don Johnny Aguilar y doña Irene de Moiso; don Emmanuel Moiso y doña Carolina de Del Barco; don Julio Fonseca y doña María de Fonseca; don Wenceslao Del Barco y doña Beatriz de Fournier por sí y en representación de don José Pérez y de doña Rosario de Pérez; don Rafael Cañas y doña Rosa de Cañas; don Ricardo Fournier V. y doña Matilde de Crespo, por sí y en representación de don Luis Casalvolone y de doña Carmen de Casalvolone; don Alberto Ress y doña Socorro de Ress; don Santiago Crespo y señorita Ana María Moiso; don Jorge Salazar y señorita Elenita Flores; Lic. don Fernando del Barco y señorita Arabela Osborne; don Mario Fonseca y señorita Alicia Guerrero.

Pasada la ceremonia los nuevos esposos en unión de sus padrinos pasarán a la Pensión Italiana de Vicarioli donde será servido el brindis de salutación y seguidamente seguirán en viaje de bodas para la ciudad de Cartago.

LA TRIBUNA se complace en saludarlos afectuosamente y formula sinceros votos porque sean eternamente muy felices.

DON CARLOS JIMENEZ RUCAVADO

Hemos tenido el gusto de saludar restablecido de su reciente indisposición, al estimado caballero y amigo, don Carlos Jiménez Rucavado. LA TRIBUNA celebra sinceramente su reposición.

DOLENCIA

Se encuentra delicada de salud la distinguida señora doña Mary Morales de Flores, señora esposa de don Miguel Flores. LA TRIBUNA desea vivamente su pronto y completo restablecimiento.

OPERADA LA SRITA. VIRGINIA PRESTINARY

En el hospital de San Juan de Dios fué operada con buenos resultados por los doctores Vega Rodríguez, Acosta y Jiménez Núñez, la encantadora señorita Virginia Prestinary. LA TRIBUNA hace sinceros votos por su pronto restablecimiento.

DE GALA EL HOGAR VAN DER LAAT - Echeverría

Una linda nenita adornada de mil encantos ha llegado a aumentar el amor de los jóvenes esposos don Bernardo Van der Laat y de su bella señora esposa, la encantadora dama doña Norita Echeverría de Van der Laat. LA TRIBUNA los saluda afectuosamente, deseándoles al mismo tiempo que sean muy felices, en unión de su simpática primogénita.

STUDIO MATAMOROS DIAZ

EDIFICIO LA TORRE DEL ORO
SAN JOSE

La Unica FOTOGRAFIA Modernamente montada en Centro América

Los Mejores Lentes y Aparatos
Los más Bellos Retratos

Precios Módicos
... Teléfono 4776 ...

Ayude a Su DENTISTA

— a que le proteja su DENTADURA

Use usted Kolynos—el dentífrico más recomendado por los dentistas—debido a su comprobada acción antiséptica y detersoria.

Llenos su cepillo con Kolynos — Recuerde esto — un centímetro es suficiente

GUANTES

con zippers y verdaderas novedades de últimos estilos, recibió

"LA AMERICANA"

Teléfono 2250

ATENTO SALUDO DE CUMPLEAÑOS

Ayer estuvo muy cumplimentado con motivo de haber festejado su cumpleaños, el ilustre hombre público y gran amigo nuestro, Licenciado don Arturo Volio Jiménez. A las muchas felicitaciones que ha recibido, LA TRIBUNA une las suyas efusivamente.

MATRIMONIO

Recibimos la siguiente tarjeta que mucho agredecemos:

Miguel Nema e Higinia de Nema tienen el honor de participar a Ud. el próximo matrimonio de su hija Kemly, con el señor don José Jiménez M. Igualmente el hermano del novio don Luis F. Jiménez nos hace la misma participación.

Les deseamos toda clase de dichas.

LA OPERACION DE HOY

Hoy en el hospital de San Juan de Dios será operada la estimable señora doña Isabel Quirós de Echandi. LA TRIBUNA hace votos por el buen éxito de la intervención quirúrgica.

CUMPLEAÑOS

Hoy cumple años la joven y simpática señora doña Rosibel Vargas de Lause. Reciba nuestras felicitaciones.

—Con el mismo motivo felicitamos atentamente a la estimable señora doña Digna Casal de Solari.

—Hoy suma un año más de vida que le deseamos sea de constante felicidad, la simpática damita Elba Pacheco Alvarado.

—En el día de su cumpleaños LA TRIBUNA felicita con toda simpatía y le desea muchísimas felicidades a la distinguida y encantadora señorita Marta Carranza Aguilar.

—Hoy celebra la fecha de su natalicio el distinguido caballero y estimado amigo nuestro don Federico Rohrmoser. LA TRIBUNA lo saluda afectuosamente deseándole al mismo tiempo muchas felicidades.

—Hoy rememora la fecha de sus natales don José Francisco Oreamuno Flores. Le felicitamos.

—En el día de su natalicio le deseamos muchas felicidades a don Manuel Emilio Salas Pardo.

PARA EL EXTERIOR

Para el exterior salió la estimable señorita Elizabeth E. Flick.

EL ALMUERZO ROTARIO DE HOY

En el almuerzo rotario de hoy, al medio día en el hotel Costa Rica, hará uso de la palabra el caballero don Ricardo Jinesta, quien hablará sobre la Isla del Coco.

PIDA SIEMPRE LECHE EN POLVO NESTLÉ

LECHE PURA Y EXQUISITA SIEMPRE QUE LA NECESITA

PARA COLOMBIA

Conforme lo hemos anunciado hoy sale para Colombia investido con el alto cargo de embajador por nuestra patria a la toma de posesión del presidente electo de Colombia, el excelentísimo señor doctor don Eduardo Santos, el excelentísimo señor licenciado don Alejandro Aguilar Machado ministro de educación pública. LA TRIBUNA le reitera su atento saludo de despedida.

BODA EFECTUADA EN TURRIALBA

En Turrialba se ha efectuado el matrimonio del conocido joven y ex-compañero de trabajo de este diario don Diego Porras Molina, con la estimable señorita Nelly Jiménez Chaves, hoy señora de Porras. Su boda tuvo lugar en medio de la mayor intimidad y se trasladaron para esta capital. Los saludamos cordialmente, deseándoles que sean muy felices.

DE LOS ESTADOS UNIDOS

Pasado mañana llegan a Costa Rica procedentes de los Estados Unidos de Norte América, las estudiantes señoritas María Marta Harrington y Mary Helen Sarter Calvo. LA TRIBUNA les anticipa sus saludo de bienvenida.

ANIVERSARIO LUCTUOSO

Dos años se cumplen hoy, del sentido fallecimiento de la recordada dama doña Joaquina de Ventura. LA TRIBUNA renueva a sus deudos en esta fecha, su más sentida condolencia.

HOY SE EFECTUARA EL ENTIERRO DE MR. GEORGE HODKINSON

Hoy llegan a Costa Rica por la la vía del Atlántico y procedentes de la república Dominicana, los restos del recordado caballero Mr. George Hodkinson, esposo de la estimable dama costarricense doña Atilia Calvo viuda de Hodkinson y cuya muerte como lo hemos informado en nuestras anteriores ediciones, ha sido hondamente deplorada entre sus amistades.

El cortejo fúnebre saldrá de la estación del Atlántico a las dos de la tarde, a la llegada del tren especial, hacia el cementerio general.

LA TRIBUNA renueva sus más sinceras frases de condolencia a su señora viuda doña Atilia Calvo Castro de Hodkinson, a sus hermanos Lic. don Everardo Gómez y señora, a don Eduardo Rodríguez y señora a don John Sanders y señora, a don Gilberto Calvo Castro, a don Rafael Angel Calvo y señora a la señorita Marina Calvo Castro y a los demás miembros de la apreciable familia doliente.

ZONITE LO HACE MAS PRONTO

MATA MICROBIOS MAS DE PRISA. Por prueba científica se ha demostrado que ZONITE tiene *cinco veces más potencia microbicida* que cualquiera otro antiséptico común.

ENTONA LOS TEJIDOS MAS DE PRISA. Zonite posee un singular efecto tónico que apresura la restauración a la salud de los tejidos lastimados o inflamados.

Solicite el folleto que enviamos gratis. Escriba a Zonite Products Corp., Chrysler Bldg., New York, N. Y.

7Z8-29

Rócese o haga gárgaras con Zonite

Para Cicatrizar Más Pronto
Para Aliviar Más Pronto

La Mugre y Suciedad desaparecen con SAPOLIO

EN PANES Y EN POLVO

Limpia y da brillo a la porcelana, mosaicos y maderas como por encanto

REGRESO DE VIAJE DE BODAS

Han regresado de su viaje de bodas, el Lic. don Fernando Alfaro Yglesias y su señora esposa doña Lygia Rodríguez de Alfaro. Les reiteramos nuestros votos de felicidad.

DE GUANACASTE

A su regreso de Guanacaste tuvimos el gusto de saludar nuevamente en la capital, a la gentil dama y bondadosa amiga doña Atilia de Espinach.

RADIO LIBANESA

SINTONICE LA RADIO T. I. H. O.

PROGRAMAS DIARIOS DE MUSICA y VARIEDADES

de 11 a.m. a 1 p.m.; de 4 a 6 p.m. y de 7 a 11 p.m.

Frecuencia 1030 kcc. — Teléfono 2880

DE ALEMANIA

Procedente de Alemania ha regresado al país, la estimable señorita Alice Simón André, niéta del distinguido caballero y muy apreciado amigo nuestro don Arnoldo André. LA TRIBUNA le presenta su más atento saludo de bienvenida.

Libros de Corte Y COSTURA de JOSEPHINE BACH

en Español

Método único sencillo y exacto para cortar cualquier figurín

Se venden por pocos días en Pensión Vicarioli

Precio ₡12.00

PASTILLAS LEKEROL ES LO QUE NECESITA USTED PARA ESA AFECCION DE SUS VIAS RESPIRATORIAS.

Dice un buen médico a su cliente.

QUE ES LEKEROL?

Las Pastillas LEKEROL se venden en todo el mundo y desde hace mucho tiempo son conocidas por sus propiedades benéficas para curar radicalmente la Tos, Ronquera, Gripa, Catarro, etc., siendo recomendadas por los doctores más prominentes del mundo, así como por famosos cantantes y actores, quienes, más que ningunos otros, deben mantener su garganta y pecho en perfecto estado de salud.

LEKEROL no es solamente una medicina de gran eficacia, sino que también es un excelente preventivo de sabor agradable y refrescante, que las hace recomendables para ser tomadas hasta como golosina. Estamos seguros que si Ud. los prueba tendrá un verdadero placer y una ayuda para conservar su salud.

Durante el verano, cuando su garganta se reseca por el calor y el polvo, encontrará Ud. las Pastillas LEKEROL de un valor inapreciable por su cualidad refrescante. Puede Ud. tenerlas a la mano en uno de sus bolsillos para usarlas cuando se sienta Ud. con sed o fatigado.

Si es Ud. afecto a los dulces puede tomar en su lugar las Pastillas LEKEROL, cuyo sabor es tan delicioso como el de ellos, sin empalagar, siendo inofensivas para las vías digestivas por lo que las pueden tomar tanto los niños como los adultos.

A los fumadores las Pastillas LEKEROL les quitarán la irritación de la garganta y el mal olor de la boca que causa el tabaco. Teniendo en la boca una Pastilla LEKEROL, el puro o el cigarro le sabrán mejor.

LEKEROL es un verdadero refrescante, el cual, aunque de efectos medicinales, es completamente inofensivo al organismo humano.

PIDALAS EN TODAS LAS BOTICAS

Importador Exclusivo:
ALMACEN LUIS OLLE SEUBA
TELEFONO 4596
150 varas al Este del Teatro América

La grandiosa velada de esta noche en el Teatro Nacional a beneficio del Colegio de Señoritas

Es para allegar fondos para la celebración de los festejos del Cincuentenario.—50 bellas alumnas tomarán parte en el maravilloso espectáculo artístico musical

Como lo hemos venido anunciando esta noche a las 8.30 tendrá lugar en el Teatro Nacional la grandiosa velada para allegar fondos para la celebración de los festejos del cincuentenario del Colegio Superior de Señoritas. Tomarán parte 50 de las más bellas alumnas, en un espectáculo artístico musical que será del mayor éxito. El programa que se desarrollará es el siguiente:

Primera parte:

1º—Obertura Romántica. Keles Béla. Orquesta Murillo.
2º—Romanza. Víctor Herbert. Señorita Ligia Vargas.
3º—Vals Vienés. Oro y Plata.—Lehar. Señorita Flora Rodó y señor Carlos Aymerich.
4º—Saloncito de Retratos (6 sonetos de Luis Fernández Ardavín) Recita Ermida Canossa.
a) El cuadro de Velázquez Georgina Zamora luce un traje confeccionado por doña Luisa de Herrero
b) El cuadro de Goya: Isabel Cordero lleva un traje de la época que perteneció a la dama doña Luisa Millet de Alvarado.
c) El cuadro de Vicente López: Dora Mª Brenes lleva un traje de la época que perteneció a la dama doña Luisa Millet de Alvarado.
d) El cuadro de Madrazo: Carmen de la Paz, traje de la familia Echeverría.
e) El cuadro de Benlliure: Lilly Montealegre traje de la familia Brealey.
f) El cuadro de Moreno Carbonero: Carmen Bravo traje confeccionado por doña Luisa de Herrero.
5º—Murmullo. Baile de Salón. Srta. Flory Pacheco A. y Sr. Edgar Bonilla.
Canción a tres voces. —Señoritas Topila Cohen, Dora Yamuni y Noemí Poltronieri. (número preparado por los hermanos Castro).
6º—Vals Interrompue. Baile clásico. (creado por Aída Cogan). Señorita Azyadée Lara.
7º—Retazos. Excentricidad artístico-musical. Señoritas Hortensia Vaglio y Azyadée Estrada.
8º—Panamá Viejo
Canta Ligia Vargas como solista. Conjunto a tres [illegible] por el famoso Trío de los Hermanos Castro.
Bailarines: Ana Isabel Esquivel, María Gilbert, Topila Cohen y Sonia Vargas.
Pintas: Noemí Poltronieri, Lolita Zumbado, Ma. Eugenia Tapia, Yolanda Monge, Flory Calvosa, Myriam Cordero, Isabel Camacho, Mercedes Agüero, Victoria E. Valverde, Carmen Burgos y Balbina Camacho.

INTERMEDIO

Segunda Parte:

1º—Rapsodia Apasionata. Katellby Orquesta Murillo.
2º—Gran interpretación coreográfica del famoso cuento de los hermanos Grim:

Blanca Nieves y los 7 enanos

Ballet Mímico adaptado a la escena por el maestro Murillo, sobre temas de la Suite-Peer Gint del compositor E. Grieg.

Reparto:

Blanca Nieve. Señorita Dora Yamuni.
El Príncipe. señorita Virginia Rodríguez.
La Madrastra. Señorita Topila Cohen.
Enanitos: señoritas Violeta Saborío, Flora Ma. Gutiérrez, Victoria Eugenia Goyenaga, Rosa Ma. Conejo, Adina Alvarado, Virginia Jiménez y María Rosa Picado.
Damas de la Corte: señoritas Hilda Alfaro, Cecilia Martínez, María Gilell, Jetty Madrigal, Yolanda Mora y Ma. Eugenia Mora.
Grandes de la Corte: señoritas Marta Carrillo, Noemí Poltronieri, Jetty Grillo, Victoria Eugenia Valverde, Nora Ovares y Vera Martín.

DOLENCIA

Ha continuado delicada de salud, la simpática y joven dama doña Graciela Benavides de Loría, esposa del coronel don Arturo Loría. LA TRIBUNA hace sinceros votos por su pronto restablecimiento.

REDUJO 41 Lbs.

La señorita F. S., de Minneapolis, E. U. A., dice: "En vista de que mi mamá obtuvo tan maravillosos resultados con BonKóra, decidí tomarla yo también. En 4 semanas reduje 41 libras, mis caderas adelgazaron 10 pulgadas y ahora puedo usar trajes dos tallas más pequeños. Parezco diez años más joven, me siento bien y estoy siempre contenta y animada. No importa cuantas libras en exceso pesa Ud., cinco o cincuenta, no deje de tomar BonKóra. En farmacias y boticas.

Magnífica bomba . . .

(VIENE de la Página NUEVE)—como accesorios y demás implementos, hasta dejar la bomba funcionando.

En adelante el señor gobernador de acuerdo con el gerente del banco reglamentará el uso de la bomba, la cual a no dudarlo viene a establecer una gran seguridad para los habitantes de aquella ciudad y para sus intereses comerciales y materiales.

NO PIERDA ESTA UNICA OPORTUNIDAD

de adquirir una casa nueva en el Barrio San Bosco, por sólo UN COLON, que en combinación con el próximo sorteo de la Lotería de Octubre se rifará a beneficio del Oratorio Festivo. De segundo premio se obsequiará un Radio nuevo Telefunken y cuatro premios más de ₡ 50.00 cada uno. La casa puede visitarse todos los domingos de 9 a 11 a. m. y de 1 a 4 p. m.

DE NINGUNA MANERA PUEDO ESTAR DE . . .

(VIENE de la página NUEVE)

congreso por el secretario de hacienda, para elevar en un ciento por ciento el aforo de las mercaderías con las cuales la balanza comercial es desfavorable, en lo que ha demostrado el ejecutivo estar empeñado. Contestando a las preguntas que al respecto le formuláramos nos habló en esta forma:

"De ninguna manera puedo estar de acuerdo con este proyecto que vendrá a hacer mucho más difícil la vida del trabajador. Sé que mi opinión muy poco podrá pesar en el criterio de nuestros legisladores, pero considero deber de todo costarricense que se preocupa por los problemas nacionales, opinar en un asunto de tanta trascendencia.

Según parece la medida va dirigida esencialmente contra la mercadería de procedencia japonesa, ya que aquella nación mantiene con la nuestra una balanza comercial altamente desfavorable para nosotros. Pero también es lo cierto que mediante esa mercadería tan barata, la gran masa popular puede adquirir artículos de uso necesario, que no estarían a su alcance si no se importara mercadería japonesa, o si ésta se gravara en la proporción que se pretende.

Yo, que vivo en Naranjo he podido darme cuenta de lo difícil de la situación del trabajador del campo, con sus salarios depreciados a causa de la mala situación que ha producido la baja tan grande en los precios del café, la que se hace sentir hondamente hasta en el más humilde peón. Esto ha venido a disminuir en una proporción muy grande sus capacidades adquisitivas. Si a este problema agregamos el encarecimiento de la mercadería, entonces confrontamos una situación de las peores que se hayan presentado en los últimos años.

Desde luego reconozco los buenos deseos que animan al ejecutivo de hacer que estas naciones nos compren nuestros artículos de exportación en gran escala, pero considero que el medio no es el más adecuado. Debería estudiarse una fórmula más en armonía, que no fuera tan drástica, sin perder de vista la necesidad que tenemos de importar mercadería barata como la japonesa. Creo que hasta podría hacerse una encuesta pública para conocer el mayor número de opiniones desinteresadas, que vinieran a hacer luz en el importante negociado".

Este documento es propiedad de la Biblioteca Nacional "Miguel Obregón Lizano" del Sistema Nacional de Bibliotecas del Ministerio de Cultura y Juventud, Costa Rica.

CAPAS! CAPAS! CAPAS!

Gran Realización

de todas las capas para señora que nos quedan a precios verdaderamente locos, a precios

NUNCA VISTOS.

También vendemos a precios bajísimos las capas para hombres y para niños.

APROVECHEN ESTA GRAN OPORTUNIDAD

que ofrece el

Almacén ROBERT

AVISOS ECONOMICOS

Aproveche la oportunidad.
El mejor cemento llegó fresco a Puntarenas el 2 de julio corriente.

TROPICAL COMMISSION Cº

SIGURD ROY

Apartado 661 (En frente de la Biblioteca Nacional) Teléfono 3432

Agencia BURROUGHS

L. E. RICHARDS — Unico Distribuidor.

Los avisos de ocasión que se inserten en esta sección se regirán por la siguiente tarifa: Veinte palabras: un colón, por cada inserción. Cuatro será el número menor de publicaciones. Cinco céntimos por cada palabra más.

MIMBRE, de todos los números, al precio más bajo de plaza, bolillo, balancines y sobres de mesa, los consigue en la Mueblería de Enrique Gómez C., 125 varas Sur Botica La Violeta, calle 8, entre avenidas 2-4. Teléfono 3396. 2112

SON MUCHOS los que se convencen que a pesar de tener simplemente una agencia, no un gran depósito como es la costumbre establecida, nosotros le suministramos la mejor madera de cuadro que se puede ofrecer en el país. Agencia del Aserradero Vargas en el Pasaje, Jiménez. Teléfono 4623. 2211

FARMACEUTICO se necesita uno con buenas recomendaciones. Llamar teléfono 3835 o escribir al apartado 282. 2329

MOTOR ELECTRICO de segunda mano pero en perfecto estado se necesita uno de 10 o 12 caballos para corriente trifásica de 220 o 550 voltios. Ofertas al teléfono 2282, o apartado 423. 2328

JOVEN bien recomendada se necesita para ayudante de cocinera en región del Atlántico. Dirigirse apartado 1292, esta oficina o Botica Colón Paseo Colón. 2325

SE ALQUILA frente al Parque de Morazán casa con cuatro apartamentos, sala, comedor, cocina y servicio interior completo, con o sin muebles. Para informes Teléfono 2432, Ap. 1517. 2330

COMPRO sin intermediario casa hipotecada crédito hasta ₡ 5.000. Doy ₡ 2.000 contado. Preferible barrios México, Cinco Esquinas, Colín Murillo. Oficina del Cable. 169

MUEBLES. Se vende de oportunidad 1 juego de sala casi nuevo. Teléfono 4605. Apartado 2000. 2317

SE LLENO DE ESPANTO, porque al meter la pata, cayó del nido; bueno, para esto de nidos no hay como Muñoz Hermanos, ellos se lo vuelven a hacer dándole todos los muebles nuevos en abonos y sin fiador, 50 varas Oeste del Banco Nacional de Seguros. Colchones a ₡ 4.00. Teléfono 3153. Apartado 1137. 2323

ALQUILANSE apartamentos con o sin alimentación. Preferible a personas de reconocida honorabilidad. Informes, 250 varas sur "Prensa Libre". Señorita Carmen Calderón. 2319

PLANCHA Campana Oscuro", lava 5 docenas. Cómprela en las pulperías; o "Plancha Campana Moteado", valen 60 céntimos. Adentro hay dinero, las envolturas las cambiamos. 2322

AUTOMOVIL de segunda mano, para cuatro o cinco pasajeros, desea comprarse. Dirigirse por escrito a B. C., Administración de LA TRIBUNA. 2315

VENDO al contado para persona sola, negocito frente La Morgue. Poca plata. Ganancia diaria. Corazón contento. 2312

SE ALQUILA un cuarto en casa de familia, sito en la Avenida Central. Informes, Teléfono 4831. 2327

OFREZCO algunas horas que tengo desocupadas durante el día, para contabilidades pequeñas, cualquier trabajo de oficina, o lecciones de aritmética. Fabio Rojas Díaz. Tel. 4668. Ap. 1674. 2323

AUTOMOVIL Ford, cinco pasajeros, modelo 32 con carrocería 34, cuatro cilindros, económico, en perfecto estado, véndese. Garage Sanabria. Apartado 1722. 2321

TRACTOR CATERPILLAR 30, en perfecto estado, con equipo completo para agricultura. Se vende de ocasión. Informes Apartado XVII. 2318

ESTAÑONES vacíos vende la Empresa Corella, 300 varas norte Musmanni. Teléfono 2930. 2320

SE ALQUILA casa 50 varas al norte de la funeraria Polini en ₡ 125.00. Informes en el teléfono 2340. 2324

FINCA DE CACAO. Vendo la que perteneció a don Ignacio Salgado a cinco minutos de la Estación de Matina. Raúl Gurdián. 2316

CASITA chiquita completamente amueblada, doble servicio sanitario y patio, en muy buena situación, alquílase. Informes Tel. 2247. 2311

VENDO propiedad calle pavimentada Pacífico. 14 casas 1250 varas cuadradas ₡ 60.000. También casa misma calle, 5 cuartos, 2 patios, zaguán, inodoro, baño, ₡ 11.000. Otra casa alto, esquinera mismo sector ₡ 32.000. Hipoteca Crédito ₡ 10.000. Teléfono 3270. Apartado 75. 2314

DR. VILLALON Montero. Médico Homeópata Facultado. Enfermedades crónicas desahuciadas. Resultado rápido, radical en venéreas. Consulta: 225 varas sur del Puente de la Fábrica. 2313

LA SOMBRERERIA Bengoechea cuenta con el mejor taller para limpiar y hormar su sombrero. Contiguo a Compañías Eléctricas. 2301

COMPRO estampillas usadas de correos, de Costa Rica y Centro América; viéndolas pago mejores precios. Tienda Galería Francesa, bajos del Teatro Raventós, frente al Colmado. 2239

SOBRE SEGORBE, IMPORTANTE POSICION EN LA CARRETERA DE TERUEL A SAGUNTO, AVANZA . . .

(VIENE de la Página NUEVE)—

paña en Burgos, Pany Gómez, quien después de estallar el conflicto civil se unió a la causa nacionalista. El gobierno del general Franco también reclama este oro y alega que el Banco de Burgos debía ser considerado como sucesor del Banco de España, en vista de que la mayoría de la junta directiva de este último banco y también la mayoría de sus sucursales y accionistas se encontraban en España nacionalista en la actualidad.

CONTINUA EL AVANCE NACIONALISTA AL SUR DE TERUEL

ZARAGOZA, 6. UP— Al acaecer la noche las fuerzas del general Varela que iniciaron el domingo la nueva ofensiva en la zona al sur de Teruel se encontraban a unos pocos kilómetros de la ciudad de Ademuz, en la terminación de la carretera que sigue en el valle del río Turia, habiendo avanzado unos ocho kilómetros durante la jornada de hoy. Después de haber capturado la población de Villel, los nacionalistas se apoderaron de Tramacastel, a 24 kilómetros al sur de Teruel en la misma carretera de Cuenca, y en su marcha sobre Ademuz se apoderaron del importante centro minero de Libros, a 3 kilómetros al sur de Tramacastel. El avance nacionalista a lo largo del río Turia continúa con gran rapidez, en vista de que los republicanos no poseen posiciones preparadas de defensa en esta región.

EL GENERAL GARCIA VALIÑO AVANZA SOBRE SEGORBE

HENDAYA, 6. UP—Los despachos nacionalistas llegados a la frontera esta noche aseguran que las brigadas de Navarra bajo el mando del genera lGarcia Valiño, están abriéndose brecha por los pasos de la Sierra de Espadán en dirección de Segorbe, ciudad de importancia en la propia carretera de Teruel a Sagunto. Entre tanto las tropas del general Aranda presionan contra la ciudad de Nules en la zona de la costa.

AVERIADA LA FLOTA REPUBLICANA

ROMA, 6. UP. — Un despacho especial recibido por el rotativo "Messaggero" con procedencia de Zaragoza y publicado en su edición de esta mañana asegura que la escuadra republicana española quedó completamente averiada como resultado de un bombardeo aéreo ejecutado por aviones de fabricación italiana ante la base naval de Cartagena el día 17 de junio próximo pasado. El periódico reclama que los cruceros Libertad y Cervantes como también el cazatorpedero Almirante Valdés fueron alcanzados varias veces por los proyectiles arrojados por los aviones, pero que esta ahora poco ha trascendido respecto de la acción naval. Entre tanto las autoridades de Barcelona han amenazado con fusilar a cualquier persona que propale la noticia del acontecimiento. El "Messaggero" dice que el crucero Cervantes es el barco de guerra republicano que sufrió mayores daños, puesto que las bombas estallaron en su máquina, de manera que no podrá navegar hasta dentro de cuatro o cinco meses. El acorazado "Libertad" resultó dañado en la proa. El artículo hace ver que en vista de que el acorazado "Jaime Primero" resultó averiado en un bombardeo acontecido desde hace mucho tiempo y no ha podido ser reparado todavía, toda la flota republicana se encuentra en vía de reparaciones y está completamente paralizada. Según el informe sensacional del periódico aludido, fue un escuadrón de las fuerzas aéreas nacionalistas estacionadas en la isla de Mallorca que ejecutó el ataque

CONFIRMADA LA NOTICIA DEL BOMBARDEO DE LA ESCUADRA REPUBLICANA

CASTELLON, UP, (Flash).— Un comunicado oficial confirma la noticia publicada por el rotativo italiano "Messaggero" en Roma esta mañana de que en la primera quincena de junio la escuadra española republicana fue atacada por las fuerzas aéreas nacionalistas de Mallorca y grandemente averiada, habiendo quedado fuera de acción la mayoría de los barcos de mayor importancia.

BOMBARDEADA LA CIUDAD SUECA POR LA AVIACION NACIONALISTA ESTA MAÑANA

MADRID, 6.—Un hidroavión nacionalista bombardeó hoy la población de Sueca, situada a unos 32 kilómetros al sur de Valencia, ametrallando además los alrededores al volar a poca altura sobre toda la región. También la carretera entre Valencia y Sueca fué alcanzada por las bombas del invasor, el cual pertenece a las fuerzas aéreas estacionadas en las Islas Baleares.

EVITA LA HERRUMBRE

Como protección contra la herrumbre, humedécese con Aceite 3-EN-UNO un paño suave, y frótese con él sobre las partes de metal expuestas de herramientas, armas de fuego, utensilios de casa y de oficina. De ese modo durarán más. 207

ACEITE 3-EN-UNO

LUBRICA-LIMPIA-EVITA LA HERRUMBRE

HIGIENICO MATADERO HA SIDO CONSTRUIDO . . .

(VIENE de la página NUEVE)

con el licenciado don Claudio Cortés, diligente administrador del ferrocarril eléctrico al Pacífico, llegando a la finalidad que el Rastro sería en poco tiempo una realidad, recibiendo del Ferrocarril gran parte de material para realizar la obra. Con tan simpático gesto del administrador del ferrocarril, muy de él por cierto, el señor gobernador puso en conocimiento de la Corporación Municipal sus propósitos, resolviendo los Ediles, fuera construído en Barranca, un matadero, bajo el control del señor Lobo, y dentro de un plano de absoluta higiene, de acuerdo con los adelantos modernos. Es así como hoy cuenta Barranca con un amplio y elegante edificio para rastro, de iguales condiciones, que el que la municipalidad de Puntarenas, hace pocos días hizo en Chomes.

La foto inserta da una idea exacta, del Rastro que se ha construído en Barranca, que será inaugurado el 10 de los corrientes, teniendo ese día un suntuoso baile, a las 7 p. m. dedicado a don Abelardo Lobo, actual gobernador de la provincia.

En conversación que tuve con uno de los miembros del Comité encargado de esa fiestecita, se me manifestó que xisté un inusitado entusiasmo por la visita que hará el señor Lobo, acompañado de importantes elementos porteños y los organizadores están empeñados en que sea una de las mejores que se hayan celebrado en Barranca

ESTRADA DELGADILLO,
Redactor

Aumenta la corriente . . .

Viene de la página NUEVE

jen algunos dólares.

Ahora seguirán viniendo primero quincenalmente, para luego hacerlo todas las semanas, grupos de turistas de Nueva Orleans, también en vapores de la Gran Flota Blanca.

El domingo llegó el segundo grupo, entre sus componentes la señora esposa del vice-presidente de los Estados Unidos, Garner, quien se hospedó en la Legación Norteamericana, siendo muy cumplimentada por la estimable colonia de esa nación. También venían varias bellas señoritas, alumnas de un colegio del estado de Luisiana, las cuales alegraron con su presencia el te del Gran Hotel Costa Rica, donde se hospedaron.

Estos grupos de excursionistas están siendo guiados en su viaje a la capital por el jefe de la oficina de Limón, don Alfredo Cañas, quien está desempeñando el cargo en la forma más eficiente, lo que le ha valido numerosas felicitaciones por las atenciones que dispensa a los viajeros. Es de celebrarse, pues, el aumento en el ingreso de turistas, por las entradas de dólares que ellos significan.

HAMBURG-AMERIKA LINIE

HPAG

Próximas salidas de Puerto Limón

Para Guatemala:
mn. CORDILLERA . . . . . Julio 25

Para Europa via Cristóbal:
mn. CORDILLERA . . . . . Julio 31

HAPAG — LLOYD

AGENCIA COSTA RICA

AVENIDA CENTRAL —::— TELEFONO 2086

UNITED FRUIT COMPANY

SERVICIO DE VAPORES

Salidas semanales de Limón para Nueva York con escala en Cristóbal y Habana.

Llevando café para todos los puertos Europeos y Americanos

VAPORES	SALIDAS
VERAGUA	Julio 10
CHIRIQUI	Julio 17
TALAMANCA	Julio 24

F. J. ALVARADO y Cía., SUCS., S. A.
Agentes para Limón y Puntarenas.

Para otros informes diríjase a las oficinas de la
UNITED FRUIT COMPANY
en los bajos del Gran Hotel Costa Rica
TELEFONO 3156

ROYAL NETHERLAND STEAMSHIP Co.

(Compañía Real Holandesa de Vapores)

PROXIMAS SALIDAS DE LIMON:

mn. PERICLES... Julio 8

OFICINA SAN JOSE: TELEFONO 3417

FRENTE AL ALMACEN KOBERG

Agentes ED. JANIN & Co.

AGENTES EN LIMON:
Felipe J. Alvarado & Co., Sucs. S. A.

THE PACIFIC STEAM NAVIGATION COMPANY

SALIDAS DE PUNTARENAS

Conectando en CRISTOBAL con las Compañías Transatlánticas para Londres y puertos del Continente.

Rumbo Sur

ACAJUTLA	17 de Julio
SALVADOR	31 de Julio
ACAJUTLA	14 de Agosto

Rumbo Norte

SALVADOR	14 de Julio
ACAJUTLA	28 de Julio
SALVADOR	11 de Agosto

haciendo escalas en los puertos centroamericanos del Pacífico.

The Pacific Steam Navigation Company
SAN JOSE — PUNTARENAS.

Para informes dirigirse a
F. J. ALVARADO & Co. SUCS. S. A.

Este documento es propiedad de la Biblioteca Nacional "Miguel Obregón Lizano" del Sistema Nacional de Bibliotecas del Ministerio de Cultura y Juventud, Costa Rica.